

Introducere

Prin programul LEADER, se incurajeaza parteneriatele intre reprezentantii aceluiasi teritoriu. In cadrul acestor parteneriate se pun bazele dezvoltarii regiunii de sus in jos, in functie de situatia economica si de dezvoltarea teritoriului. Teritoriul este definit in contextul LEADER ca o zona omogena, limitata ca dimensiune, dar avand suficienta capacitate si consecventa pentru a elabora si aplica strategii de dezvoltare viabile.

Teritoriul GAL reprezinta o grupare de comunitati locale care impartasesc o identitate comuna bazata pe un sentiment de apartenenta la acelasi mediu natural, economic, social si cultural.

Implicarea actorilor locali in dezvoltarea propriilor zone va contribui la realizarea unei dezvoltari dinamice, dezvoltare sprijinita de o strategie de dezvoltare locala ce va fi elaborata si administrata de reprezentantii Grupului de Actiune Locala, reprezentanti ai populatiei din respectivele teritorii , in vederea imbunatatirii continue a strategiei si a actiunilor ce vor fi implementate. Practic, dezvoltarea teritoriilor rurale acoperite de abordarea LEADER, va fi programată și coordonată de actorii locali ce vor reprezenta factorul decizional și, de asemenea, vor purta responsabilitatea evoluției în timp.

Pentru a putea beneficia de fondurile comunitare alocate prin Programul National de Dezvoltare Rurala, program derulat prin Ministerul Agriculturii si Dezvoltarii Rurale în perioada 2014 -2020, parteneriatele public - private (potentiale GAL-uri) au participat la un proces de selectie, organizat de Autoritatea de Management pentru PNDR. Dupa procesul de selectie , parteneriatul public - privat va deveni oficial Grup de Actiune Locala.

Pentru a putea gestiona fondurile FEADR , GAL-urile vor trebui sa se organizeze din punct de vedere juridic in conformitate cu prevederile OG 26/2000 .

Strategia de Dezvoltare Locala elaborata aduce argumentele avute in vedere pentru dezvoltarea sustenabila a zonei prin axa LEADER, pe de o parte, dar si prin programele complementare care aduc plus valoare prin dezvoltarea resurselor umane, dezvoltarea capacitatii administrative, dezvoltarea infrastructurii economice si sociale. La baza elaborarii acestia, au stat analizele diagnostic care au fost facute asupra teritoriului, chestionarele realizate cat si intalnirile de consultare, animare si grup de lucru care au avut loc in teritoriul viitorului GAL.

In acest fel a existat si credinta locuitorilor acestor comunitati ca in elaborarea Strategiei de Dezvoltare a teritoriului se va tine cont si de parerile si punctele lor de vedere, deoarece toti cei implicati isi doresc o dezvoltare a teritoriului pe termen lung și pornită de la dorințele și aspirațiile lor.

La momentul intocmirii Strategiei de Dezvoltare Locala , s-a tinut cont și de dorinta membrilor parteneriatului ca sa realizeze cooperari cu alte Grupuri de Actiune Locala nationala sau internationala.

CAPITOLUL I: Prezentarea teritoriului si a populatiei acoperite - analiza diagnostic

1. Prezentare fizica si geografica

Teritoriul acoperit de Asociatia Grup de Actiune Locala Jiu-Romanati este format din 12 localitati din judetul Dolj: Amarastii de Jos, Amarastii de Sus, Apele Vii, Bratovoiesti, Castranova, Celaru, Daneti, Diosti, Dobrotesti, Ghindeni, Marsani, Rojiste, Teasc. Acesta se intinde pe o suprafata de 764,83 km² si are o populatie de 44034 locuitori. Densitatea populatiei este de 57,57 loc/km² astfel indeplinindu-se **Criteriul de Selectie 1.1 din Ghidul Solicitantului**.

Datele prezentate mai sus se regasesc in Anexa 2 la SDL.

2. Relieful

Asezat in campia Olteniei, relieful reprezinta o parte mai inalta de origine fluvio-lacustra. Aspectul teritoriului este dat de prezenta dunelor azi puternic nivelate.

Aspectul reliefului este dat de prezenta dunelor, azi puternic nivelate, a caror orientare a impus directia de scurgere a valilor torentiale ce le brazdeaza. Adesea aceste vai torentiale au intersectat panza freatica facand sa apara de-a lungul lor linii de izvoare, iar pe podul teraselor s-au creat conditii favorabile asezarilor umane

Relieful reprezintă o componentă esențială a peisajului geografic, prezintă o impresionantă armonie în îmbinarea trăsăturilor de ansamblu și regionale din cuprinsul Olteniei.

3. Clima

Teritoriul apartine zonei climatice temperate, cu influente mediteraneene, datorita pozitiei sud-vestice. Pozitia si caracterul depresionar pe care il ocupa, in apropiere de curbura lantului muntos carpato-balcanic, determina in ansamblu o clima mai calda decat in partea centrala si nordica a tarii, cu o medie anuala de 10 - 11,5° C.

4. Populatia

La nivel national populatia rurala este in continua scadere, dar mai ales in curs de imbatranire.

Conform rezultatelor recesamanatului din 2011 teritoriul acoperit de Grupul de Actiune Locala Jiu-Romanati are o populatie de 44034 de locuitori, in scadere fata de recensamantul anterior din 2002, cand se inregistrasera 4678 locuitori. In datele din recensamantul populatiei 2002 nu se regasesc comunele: Dobrotesti, Ghindeni, Rojiste, deoarece aceste comune s-au infiintat dupa anul 2002. Populatia de pe teritoriul Grupului de Actiune Locala are urmatoare structura conform datelor din recensamantul 2011:

- Populatie cu varsta cuprinsa intr 0 - 14 ani: 6587 locuitori
- Populatie cu varsta cuprinsa intre 15 - 24 ani: 5153 locuitori
- Populatie cu varsta cuprinsa intre 25 - 34 ani: 4907 locuitori
- Populatie cu varsta cuprinsa intre 35 - 44 ani: 6564 locuitori
- Populatie cu varsta cuprinsa intre 45 - 54 ani: 4684 locuitori
- Populatie cu varsta cuprinsa intre 55 - 64 ani: 5997 locuitori
- Populatie cu varsta peste 65 de ani: 10142 locuitori

Există mari disparități, determinate în special de influența reliefului la nivel regional și județean. Declinul populației din România, mai pronunțat în zonele rurale, constituie o problemă care va trebui rezolvată dacă se dorește dezvoltarea economică a acestor regiuni. Populația cu vârste mai înaintate înlocuiește treptat populația mai tânără din spațiul rural. Populația activă tânără migrează în zonele urbane, în căutarea unor locuri de muncă mai bune și a unui mod de viață mai atractiv. De aceea, în cadrul SDL vor fi propuse măsuri ce vor contribui la menținerea tinerilor în mediul rural.

În cadrul teritoriului Grupului de Acțiune Locală Jiu-Romanati în anul 2015 s-au înregistrat un număr de 2833 someri, în scădere față de anul 2014 când s-au înregistrat 3040 someri.

Numărul mediu de salariați în anul 2014 era de 1287 persoane.

5. Agricultură

Pe plan național, agricultura reprezintă una dintre ramurile importante ale economiei românești. Contribuția agriculturii, silviculturii și pisciculturii în formarea Produsului Intern Brut se situează în jurul valorii de 6% din PIB, iar în statele membre ale UE se situează la aproximativ 1,7%.

În anul 2014 fondul funciar aferent teritoriului Grupului de Acțiune Locală Jiu-Romanati era împărțit astfel:

- Suprafața Agricolă: 572120 ha
- Suprafața Arabilă: 58953 ha
- Pășuni: 1977 ha
- Fânețe: 84 ha
- Vii și pepiniere viticole: 1046 ha

Teritoriul Grupului de Acțiune Locală Jiu-Romanati are un profil economic preponderant agricol, iar principalele culturi agricole prezente în zona sunt: grâu, porumb, dar în același timp în anumite comune se regăsesc zone extinse cultivate cu vii: comuna Daneti - 400 ha vii și comuna Marsani 166 ha vii.

Proprietarii de teren ce dețin parcele agricole mici, de câteva hectare sunt în număr foarte mare, iar aceste suprafețe mici aparțin gospodăriilor personale, aceștia neutilizând input-uri agricole ci doar îngrășăminte naturale, lucru ce oferă produselor o etichetare ecologică. Cei care dețin suprafețe mai puțin fragmentate și mai mari de un hectar, au dat spre folosință aceste suprafețe către agenții economici, fiind integrate în exploatarea agricolă.

Sistemul de colectare, prelucrare și valorificare superioară a produselor agricole se face în cantități mici, iar utilizarea tehnicii este precară, în zona neexistând mari unități specializate în colectarea sau procesarea acestora.

Pentru a veni în sprijinul fermierilor ce dețin suprafețe mici de pământ, în cadrul SDL se vor propune măsuri ce vor viza fermele mici.

6. Infrastructura medicală și socială

Sectorul serviciilor pentru populație este slab dezvoltat în zona GAL Jiu-Romanati datorită nivelului scăzut de dezvoltare economică și al tipului de activități practicate cu precădere în această zonă. Structura populației prezintă o importanță deosebit de mare în

cadrul dezvoltării rurale. De asemenea, îmbunătățirea și menținerea unui nivel adecvat al infrastructurii de bază este un element important în dezvoltarea social economică a mediului rural.

Accesul serviciile serviciile de educatie primara si gimnaziala pentru elevii din zona GAL Jiu-Romanati este relativ buna, avand in vedere ca la nivelul teritoriului se gasesc 12 institutii scolare pentru invatamantul primar si gimnazial, si doua licee in comunele Amarastii de Jos si Daneti.

In cadrul teritoriului acoperit de Grupul de Actiune Locala Jiu-Romanati conform datelor statistice, in anul 2014 se regaseau 40 unitati medicale (cabinete medicina generala, cabinete medicale de familie, cabinete stomatologice) si 24 de farmacii.

Starea de sănătate a populației, constituie unul dintre cele mai relevante repere ale situației economice și sociale. În perioada contemporană, principalele cauze ale mortalității premature și ale morbidității au o strânsă legătură cu schimbările înregistrate de modul și condițiile de viață și de muncă, de funcționare a sistemului medical, de riscuri derivate din alte domenii exterioare sistemului sanitar.

Asigurarea asistenței medicale se execută prin prezența în fiecare comuna a unui medic de familie sau chiar a unui medic specialist, însă personalul medical este încă insuficient, iar medicii fac naveta din orașele învecinate și prestează servicii medicale doar câteva ore pe săptămână.

7. Zone sarace

In cadrul teritoriului acoperit de Grupul de Actiune Locala Jiu-Romanati se regasesc zone sarace pentru care Indicele de dezvoltare umana locala are valori mai mici decat 55.

Acestea fiind urmatoarele comune:

- Amarastii de Sus: 46,78
- Apele Vii: 42,31
- Bratovoiesti: 48,38
- Castranova: 48,34
- Celaru: 47,82
- Daneti: 50,13
- Marsani: 49,33
- Diosti 48,67

Se indeplineste Criteriul de Selectie 1.2 din Ghidul Solicitantului.

8. Zone Natura 2000

La nivelul teritoriului GAL Jiu-Romanati se regasesc comune ce aparatin Sitului Coridorul Jiului, din cadrul zonelor Natura 2000. Situl Coridorul Jiului este situat de-a lungul cursului mijlociu și inferior al Jiului, include unul dintre cele mai rare și mai reprezentative eșantioane relictare de luncă europeană puțin alterată și care este amenintata de o dispariție vertiginoasă. Comunele care apartin de Situl Coridorul Jiului sunt:

- Ghindeni
- Marsani
- Rojiste
- Teasc

Comuna Diosti apartine Sitului Padurea Radomir.

Se indeplineste Criteriul de Selectie 1.3 din Ghidul Solicitantului.

9. Zone cu minoritati locale

Conform recensamantului din anul 2011, in cadrul teritoriului acoperit de Grupul de Actiune Locala Jiu-Romanati se regasesc minoritatile de romi dupa cum urmeaza:

- Amarastii de Jos: 1223 romi
- Amarastii de Sus: 152 romi
- Apele Vii: 8 romi
- Bratovoiesti: 4 romi
- Castranova: 48 romi
- Celaru: 71 romi
- Marsani: 63 romi
- Teasc: 9 maghiari
- Diosti: 25 romi, 37 evrei.

Avand in vedere ca 3,62% din totalul populatiei este reprezentat de minoritatile rome, in cadrul SDL se vor propune masuri ce vor veni in sprijinul minoritatilor rome si vor contribui la intergrarea lor in societate.

CAPITOLUL II - Componenta parteneriatului

Grupul de Actiune Locala Jiu-Romanati are in compenenta parteneriatului sau 28 de entitati dintre care:

- 13 parteneri sunt UAT-uri
- 13 parteneri private
- 3 parteneri sunt reprezentanti ai Societatii Civile

Membrii parteneriatului Grupului de Actiune Locala Jiu-Romanati s-au asociat in vederea promovarii dezvoltarii durabile a teritoriului acoperit, cu implicarea partenerilor publici-privati, prin actiuni care au ca scop valorificarea resurelor naturale si culturale, dar si prin actiuni ce vizeaza integrarea in societate a minoritatii rome.

In cadrul parteneriatului, sectorul public detine 46,42% si este alcatuit din 13 UAT-uri: Amarastii de Jos, Amarastii de Sus, Apele Vii, Bratovoiesti, Castranova, Celaru, Daneti, Diosti, Dobrotesti, Ghindeni, Marsani, Rojiste, Teasc. Acestia doresc realizarea investitiilor ce privesc infrastructura sociala, educationala, culturala si asigurarea sigurantei cetatenilor prin instalarea unor dispozitive de supraveghere video.

Sectorul privat detine o pondere de 46,42% din structura parteneriatului si este format din 13 parteneri privati. In cadrul parteneriatului se regasesc societati comerciale cu diferite domenii de activitate astfel satisfacandu-se nevoile populatiei de pe teritoriul GAL. Prioritatile acestui sector, constau in necesitatea accesarii de fonduri ce privesc proiectele care au la baza dezvoltarea activitatilor non agricole si instalarea tinerilor fermieri in scopul reducerii migratiei din mediul rural catre mediul urban. Acestia contribuie la dezvoltarea economica a zonei prin dezvoltarea de noi proiecte cu scopul crearii de noi locuri de munca dar si prin contributiile la taxele si bugetele locale.

Deoarece in cadrul parteneriatului se regaseste o cooperative agricola - "Castranova Cooperativa Agricola" - este indeplinit criteriul de selectie 2.6 din Ghidul Solicitantului.

Societatea civila este reprezentata in procent de 7,16% din totalul din totalul parteneriatului, formata din 3 parteneri.

CAPITOLUL III
ANALIZA SWOT (analiza punctelor tari, punctelor slabe, oportunitatilor si amenintarilor)

SWOT provine de la Strengths-Weaknesses-Opportunities-Threats. Practic aceasta modalitate de analiza va ajuta la sistematizarea punctelor tari (strengths), slabiciunilor (weaknesses), oportunitatilor (opportunities) si riscurilor (threats) caracteristice grupului de actiune locala. Asadar, SWOT permite identificarea factorilor interni si externi care afecteaza grupul de actiune locala si cuantificarea impactului lor asupra acestuia. Analiza SWOT a grupului de actiune locala JIU ROMANATI va permite, prin urmare, identificarea punctelor tari, punctelor slabe, oportunitatilor si amenintarilor cu scopul elaborarii unei strategii de dezvoltare locala complexa care sa reflecte realitatile teritoriului JIU ROMANATI si care sa satisfaca, prin implementarea proiectelor propuse, toate nevoile zonei analizate.

TERITORIU	
PUNCTE TARI	PUNCTE SLABE
Spatiu geografic compact Existenta solurilor fertile Retea de iluminat public	Infrastructura rutiera slab dezvoltata; Infrastructura de cazare dezvoltata insuficient; Infrastructura medicala deficitara; Infrastructura educationala de proasta calitate; • Canalizare slab dezvoltata ceea ce a dus la aparitia foselor construite impropriu; Serviciile voluntare de urgenta sunt slab dotate; Cladirile de importanta locala sunt in stare avansata de degradare; Lipsa conditiilor minime de facilitare a persoanelor defavorizate in incinta cladirilor de utilitate publica si lipsa unei infrastructuri sociale care sa se adreseze grupurilor vulneabile; Minoritati segregate;
OPORTUNITATI	AMENINTARI
Localizare in apropierea oraselor Craiova și Calafat; Posibilitati de dezvoltare a turismului prin valorificarea obiectivelor de patrimoniu cultural; Posibilitati de dezvoltare a teritoriului, prin constituirea Grupurilor de Actiune Locala si astfel, facilitarea accesului la finantare pentru micii intreprinzatori; Posibilitati de dezvoltare a zonelor sarace prin accesarea altor fondurilor europene si a fondurilor finantate de bugetul de stat; Intentia de a realiza un sistem de	Dezastre naturale; Riscul poluarii solurilor din cauza numarului ridicat de fose septice construite; Slaba valorificare a patrimoniului arhitectural si cultural Riscul interventiilor neautorizate, in special asupra obiectivelor de patrimoniu natural si cultural; Nivel redus de implicare a oamenilor pentru dezvoltarea teritoriului lor; Nestiinta si nepasarea autoritatilor, absenta vointei politice, proasta gestionare a patrimoniului de catre autoritati; Lipsa fondurilor, ceea ce genereaza o dificultate in accesarea surselor de finantare nerambursabila

supaveghere video la nivelul localitatilor	(solicitantii nu pot acoperi partea de contributie proprie si de cheltuieli neeligibile);
POPULATIA	
PUNCTE TARI	PUNCTE SLABE
Existenta initiativei economice la nivel local; Forta de munca ridicata si relativ ieftina in comparatie cu zonele invecinate; Existenta, la nivel local, a micilor meseriasi autorizati in lucrari de zidarie, comert, croitorie.	Grad inalt de saracie in randul locuitorilor GAL; Populatie imbatranita; Sold natural in declin; Somaj ridicat; Migrarea fortei de munca active in strainatate; Forta de munca de slaba calitate ce asigura servicii din zona (educationale, medicale, sociale); Nivel redus de educatie si grad ridicat de analfabetizare, in special in randul minoritatilor; Valori reduse ale cuprinderii in invatamant si rate ridicate ale abandonului scolar; Inexistenta infrastructurii de recreere si agrement,
OPORTUNITATI	AMENINTARI
Possibilitatea de crestere a numarului de locuri de munca (si implicit a populatiei active) prin facilitatea accesului la finantare a microintreprinderilor; Promovarea, prin finantari nerambursabile, a integrarii tinerilor in viata rurala; Possibilitati de accesare a unor actiuni si programe ale organizatiilor nationale sau internationale in favoarea minoritatilor rromne; Stimularea revenirii in tara a persoanelor plecate in strainatate, o data cu dezvoltarea zonei;	Politici defavorizante la nivelul zonei in ceea ce priveste comunitatile mici; Riscul excluderii sociale a locuitorilor din zona din cauza nivelului redus de educatie al acestora si a gradului ridicat de analfabetizare; Tendinta de imbatranire a populatiei; Riscuri de calamitati naturale (seceta in special) ce pot afecta comunitati rurale deja sarace;
ECONOMIE LOCALA	
PUNCTE TARI	PUNCTE SLABE
Sectorul public si al serviciilor sunt cele mai dezvoltate in zona si constitutie principalii furnizori de locuri de munca din teritoriul GAL; Forta de munca relativ ieftina in comparatie cu zonele invecinate; Existenta, la nivel local, a micilor meseriasi autorizati in lucrari de zidarie, comert, croitorie.	Tehnologizare reduisa a agriculturii: parc agricol uzat fizic si moral; Nivelul redus de asociativitate al micilor producatori agricoli; Rețele rutiere comunale degradate, care ingreuneaza accesul la pietele agricole; Infrastructura turistica slab dezvoltata; Existenta unitatilor comerciale mici, cu profit mic- Orientarea, in majoritatea cazurilor, catre clientii locali; Populatie activa in agricultura cu un nivel scazut al cunostintelor si competentelor; Nivel redus al cunostintelor si competentelor si in

	<p>celelalte sectoarele; Rata somajului rural mai ridicata fata de alte zone; slaba dezvoltare a fermelor agricole; populatia prezenta in agricultura imbatranita</p>
OPORTUNITATI	AMENINTARI
<p>Posibilitati de dezvoltare economica datorita interesului micilor investitori ; Posibilitati de dezvoltare economica prin constituirea grupurilor de actiune locala in zona si, astfel, facilitatea accesului la finantare a micilor intreprinzatori; Posibilitati de dezvoltare economica prin accesarea altor surse de finantare nerambursabila;</p>	<p>Competitie la nivel national din partea firmelor puternice; Monopolul firmelor puternic dezvoltate, la nivel regional, pentru anumite produse sau servicii; Competitie mondiala/ europeana, care poate duce la cresterea importurilor; Accentuarea migrarii in strainatate a fortei de munca ce isi desfasoara activitatea in sectoarele primar/secundar; Nivelul scazut al cunostintelor in domeniul finantarilor nerambursabile si asadar, existenta unui risc in ceea ce priveste accesarea corecta a surselor de finantare;</p>
ORGANIZAREA SOCIALA SI INSTITUTIONALA	
PUNCTE TARI	PUNCTE SLABE
<p>Mentinerea obiceiurilor si evenimentelor cu specific local ; Pastrarea traditiilor si obiceiurilor stravechi (in special cele legate de nastere, de casatorie, obiceiuri funerare); Existenta in comune a unor dispensare in care isi desfasoara activitatea cel putin un medic de familie</p>	<p>Nivel redus de implicare a institutiilor locale in activitatile sociale ale zonei din lipsa fondurilor; Institutiile financiar bancare inexistente in zona; Camine culturale dotate insuficient sau necorespunzator; Dispensare comunale slab dezvoltate; Institutiile de invatamant primar si gimnazial care nu raspund standardelor UE; Infrastructura scolara de slaba calitate; Slaba dezvoltarea a infrastructurii sociale; Parcurile, spatiile de joaca pentru copii, pistele de biciclete etc. sunt aproape inexistente in zona sau slab dezvoltate</p>
OPORTUNITATI	AMENINTARI
<p>Exista numeroase programe de finantare care pot fi accesate pentru dezvoltarea zonelor rurale . Existenta legislatiei in ceea ce priveste parteneriatul public-privat</p>	<p>Sistemul actual al administratiei publice este demotivant pentru lucrorarii din administratia publica; Neaplicarea strategiilor regionale si judetene ar putea genera o neaplicare a strategiilor locale, cu influenta negativa asupra dezvoltarii teritoriului Lipsa de facilitati pentru ONG.</p>

Concluzii:

In urma analizei SWOT si a analizei diagnostic s-a constat ca teritoriul GAL se confrunta cu o multitudine de probleme din mai multe domenii si anume:

- Infrastructura din interiorul localitatilor slab dezvoltata
- Inexistenta sau slab dezvoltarea a infrastructurii sociale pentru persoanele defavorizate
- Grupuri segregate din punct de vedere a minoritati
- Abandon scolar
- Cladirile publice si de cult aflate in stare de degradare avansata
- Lipsa motivatiilor pentru tineri ca sa ramana in spatiul rural datorita lipsei locurilor de munca si a facilitatilor pentru acestia
- Neacordarea de facilitati pentru intreprinzatorii locali
- Ferme mici , slab dezvoltate ,care practica o agricultura de subzistenta

CAPITOLUL IV: Obiective, prioritati si domenii de interventie

In urma analizei SWOT si a analizei diagnostic, dezvoltarea zonei se va face in functie de urmatoarele doua prioritati

a. Prioritati: Prioritatea principala este considerata Prioritatea 6 , „ Promovarea incluziunii sociale, reducerea saraciei si dezvoltarea economica in zonele rurale”, din cauza urmatoarelor trei factori :

- numarul mic al intreprinderilor care activeaza in domeniul non - agricol
- tendinta de depopulare a zonei, datorata in special migratiei din zonele urbane, dar si scaderii sporului natural,
- necesitatea cresterii atractivitatii zonei prin modernizarea si reabilitarea infrastructurii din interiorul acesteia

Aceasta prioritate corespunde masurilor M3, M4, M5, care au in total alocata suma de 1.535.460,390 euro 1.911.375,26 EURO fonduri FEADR si 45.479,10 euro fonduri EURI

Prioritatea secundara Prioritatea 2 - “P2. Cresterea viabilitatii exploatatilor si competitivitatii tuturor tipurilor de agricultura in toate regiunile si promovarea tehnologiilor agricole inovative si a gestionarii durabile a padurilor” este considerata secundara din cauza urmatoarelor factori:

- Economia locala se bazeaza in principal pe agricultura
- Fermele mici sunt slab dotate
- Populatia imbatranita si nepregatita corespunzator pentru aceasta activitate
- Dezvoltarea agriculturii din zona nu se poate face decat prin inoirea parcului de echipamente , prin marirerea suprafetei fermelor si cresterea activitatii fermei

Aceasta prioritate corespunde masurilor M1, si M2 , si a fost alocata suma de 340.000 euro 310.000 EURO fonduri FEADR si 70.000 euro fonduri EURI

Dezvoltarea economica a teritoriului este sustinuta de trei piloni principali si anume : dezvoltarea infrastructurii din interiorul localitatilor, dezvoltarea activitatilor non-agricole si dezvoltarea activitatilor agricole in cadrul fermelor mici de pana la 40.000 SO Prin alegerea acestor prioritati, teritoriul GAL se va concentra pe dezvoltarea si diversificarea multiplicarea activitatilor economice in sectorul serviciilor si a activitatilor non agricole activitati care au ca scop cresterea atractivitatii zonei pentru populatia tanara, dar si atragerea de capital investitional in zona, pentru a compensa lipsa de capitalizare a antreprenorilor locali.

b.OBIECTIVE

Masurile propuse prin acest SDL corespund celor doua obiective din Regulamentul UE nr 1305/2013 si anume :

Obiectivul 1, este aferent M1, si M2 iar Obiectivul 3: Obtinerea unei dezvoltari teritoriale echilibrate a economiilor si comunitatilor rurale, inclusiv crearea si mentinerea de locuri de munca care corespunde si prioritatii principale este corelat cu nevoile masurilor M3, M4, M5 . Fiecare obiectiv a fost corelat cu tipurile de investitii care urma a se realiza , cu nevoile teritoriului, cu tipurile de beneficiari si cu prioritatile GAL.

Obiectivele masurilor au fost corelate cu domeniile de activitate, actiunile si tipurile de investitii care urmeaza a se realiza.

c. Domiile de interventie

Aceste domenii de interventie au fost alese in functie de obiectivele, beneficiarii directi si liniile directe ale SDL .

Domeniile de interventie propuse sunt urmatoarele :

- DI 2A-Imbunatatirea performantei economice a tuturor exploatatilor agricole si facilitarea restructurarii si modernizarii exploatatilor, in special in vederea sporirii participarii pe piata, precum si a diversificarii activitatilor agricole- in conformitate cu Masura M1, care are ca si scop imbunatatirea performantelor societatilor din domeniul agricol

- DI 2B - Facilitarea intrarii in sectorul agricol a unor fermieri calificati corespunzator in special, a reinnoirii generatiilor, prin acordarea de facilitati de finantare pentru tinerii calificati

- DI 6B - Incurajarea dezvoltarii locale in zonele rurale , aferente Masurii M4, M5 , masuri care au impact direct asupra dezvoltarii locale prin modernizarea sau infiintarea de infrastructuri din interiorul localitatilor, si prin integrarea minoritatilor in randul comunitatii locale

- DI 6A - Facilitarea diversificarii, a infiintarii si a dezvoltarii de intreprinderi mici, precum si crearea de locuri de munca, aferent masurii M3, deoarece prin acesta se incurajeaza dezvoltarea sau infiintarea societatilor care desfasoara activitati in domenii non- agricole si au ca scop crearea de locuri de munca.

Obiective transversale : Masurile M1, M2, M3, M4 contribuie atat la atingerea obiectivelor transversale de mediu, cat si de inovare. Masura M5 conduce la realizarea obiectivului transversal de inovare.

Aceste obiective , prioritati si domenii de interventii au condus la stabilirea urmatoarelor tipuri de indicatori cantitativ si calitativi:

Masura	Indicatori cantitativi	Indicatori Calitativi
M1/2A	Numar de exploatatii agricole/beneficiari sprijiniti -10	Cresterea calitatii managementului fermelor
M2/2B	Numarul de exploatatii agricole/beneficiari sprijiniti - minim 3 Locuri de munca nou create- minim 3	Cresterea calitatii managementului fermelor
M3/6A	Numar de locuri de munca - 4	Cresterea numarului de investitii in domeniul non- agricol
		Crearea si dezvoltarea de microintreprinderi si intreprinderi mici
M4/6B	Populatia care beneficiaza de servicii/ infrastructuri imbunatatite -minim 8500	Modernizarea / sau creare de obiective de cult
		Pastrarea identitatii religioase
		Modernizarea infrastructurii din interiorul localitatilor Realizarea de investitii cu caracter social
M5/6B	Populatia care beneficiaza de servicii/infrastructura -250	Actiuni de informare

Obiectiv 1- favorizarea competitivitatii agriculturii	Prioritati de dezvoltare rurala	Domenii de interventie	Masuri	Indicatori de rezultat

Obiectiv transversal - mediu si inovare	P 2- Cresterea viabilitatii exploatatilor si competitivitatii tipurilor de agricultura in toate regiunile si promovarea tehnologiilor agricole inovative si a gestionarii durabile a padurilor	2A	M1	Numar de exploatatii agricole/beneficiari sprijiniti -10	
		2B	M2	Numar de exploatatii agricole/beneficiari sprijiniti :3, locuri de munca create -Minim 3	
Obiectivul de dezvoltare rurala 3- Obtinerea unei dezvoltari teritoriale echilibrate a economiilor si comunitatilor rurale, inclusiv crearea si mentinerea de locuri de munca si favorizarea competitivitatii agriculturii	Prioritati de dezvoltare rurala	Domenii de interventie	Masuri	Indicatori de rezultat	
		P6 promovarea incluziunii sociale, a reducerii saraciei si a dezvoltarii economice in zonele rurale	6A	M3	Numar de locuri de munca - 4
			6 B	M 4	Populatia care beneficiaza de servicii/ infrastructuri imbuntatite -minim 8500
Obiective transversale Mediu si inovare		6 A	M 5	Populatia care beneficiaza de servicii/infrastructura - 250	

Tabelul 2:Indicatori de monitorizare specifici domeniilor de interventie

Domenii de interventie	Indicatori de monitorizare
2A	Numar de exploatatii agricole/beneficiari sprijiniti :10
2B	Numar de exploatatii agricole/beneficiari sprijiniti :3
6A	Locuri de munca nou create :Minim 4 locuri
6B	Populatia neta care beneficiaza de servicii /infrastructura : 8750

Masura	Locuri de munca create
M1/2A	0
M2/2B	3
M3/6A	4
M4/6B	0
M5/6A	0

Capitolul V: Prezentarea masurilor

FISA MASURII

Codul masurii	M1/2A
Denumirea masurii	Sprijin forfetar pentru modernizarea fermelor de pe teritoriul GAL
Tipul masurii	Sprijin forfetar
1.Descrierea generala a masurii	
Justificare. Corelare cu analiza SWOTT	
<p>Agricultura practicata in teritoriu este una de subzistenta, in marea majoritate a cazurilor, exploatarea terenurilor agricole se face pentru uz propriu. Majoritatea exploatareilor agricole din teritoriul GAL au dimensiuni cuprinse intre 1-5 ha , prin comparatie, in Uniunea Europeana dimensiunea medie a exploatareii agricole este de 15,8 ha. In general, agricultura este practicata de persoanele varstnice, tinerii cautand locuri de munca in alte domenii de activitate, mai bine platite, in teritoriu sau chiar in strainatate. Exploatarea terenurilor agricole se face in majoritatea cazurilor in sistem privat, in cadrul fermelor familiale .</p> <p>Sprijinul acordat fermelor mici este menit sa determine deschiderea catre piata a fermelor si cresterea capacitatii acestora de a identifica noi oportunitati de valorificare a productiei.</p>	
1.2. Obiectivul de dezvoltare rurala al Reg(UE) 1305/2013	
Obiectiv 1- Favorizarea competitivitatii agriculturii	
1.3.Obiectivul specific local al masurii	
Modernizarea fermelor mici	
1.4. Contributie la prioritatea/prioritatile prevazute la art.5, Reg.(UE) nr.1305/2013	P2. Cresterea viabilitatii exploatareilor si competitivitatii tuturor tipurilor de agricultura in toate regiunile si promovarea tehnologiilor agricole inovative si a gestionarii durabile a padurilor
1.6. Masura corespunde obiectivelor art. ... din Reg.(UE) nr.1305/2013	
- 19 din Reg (UE) nr. 1305/2013 : „ Dezvoltarea exploatareilor si a intreprinderilor”	
1.7 Contributia la domeniile de interventie	
(2A „Imbunatatirea performantei economice a tuturor exploatareilor agricole si facilitarea restructurarii si modernizarii exploatareilor, in special in vederea cresterii participarii pe piata si a orientarii spre piata, precum si a diversificarii activitatilor agricole”	
1.8 Contributia la obiectivele transversale ale Reg.(UE) 1305/2013	
Masura contribuie la domeniile de inovare si mediu	
Masura contribuie si la obiectivul transversal de mediu, deoarece prin criteriile impuse se cere sa se faca dovada indeplinirii conditiilor de mediu	
1.9. Complementaritate cu alte masuri din SDL	
Complementaritate cu masurile: M3/ 6 A Infiintare si dezvoltare de activitati non- agricole pe teritoriul GAL M4 /6B Infiintarea, modernizarea sau reabilitarea infrastructurii din interiorul localitatii si a infrastructurilor cu caracter social	

1.10 Sinergia cu alte masuri din SDL
-(M2/ 2 B) . Sprijin forfetar pentru instalare de tineri pe teritoriul GAL
Valoarea adaugata a masurii
<p>Oportunitatile dezvoltarii economice sunt, in acest moment, limitate in acest teritoriu, ca si in alte zone rurale ale Romaniei, in profida existentei unui potential important in domeniul agricol. Lipsa unei infrastructuri adecvate contribuie la aceasta limitare. Aceasta masura doreste sa isi aduca aportul la cresterea veniturilor exploatareilor fermelor mici ,precum si la dezvoltare acestora. Masura va avea si rolul de a contura anumite perspective asupra practicarii activitatilor agricole pe teritoriul GAL, insufland tinerilor sentimentul ca autoritatilor le pasa de situatia lor si le acorda sprijin pentru investitii.</p> <p>Caracterul integrat al masurii este dat de faptul ca arealul are traditie in cultura mare, iar o astfel de masura este mai mult decat necesara. Aceasta masura se adreseaza modernizarii activitatii in fermele vegetale, care reprezinta o parte insemnata din sectorul agricol din cadrul arealului. Prin intermediul ei, se va asigura o consolidare a pozitiei acestor agenti economici, care se vor putea moderniza, mai ales pentru a putea produce competitiv si pentru a-si crea premise pentru a putea vinde productie in conditii mai bune, fie catre colectorii/procesatorii din zona, fie direct catre consumatori.</p>
Trimiteri la alte acte legislative
<ul style="list-style-type: none"> • Legislatia nationala si europeana cu incidenta in tanarului fermier, a intreprinderilor comerciale, agricultura • Ghidurile solicitantului din PNDR 2014-2020 • Reg. (UE) 1303/2013 , Reg. (UE) 1305/2013, Reg. (UE) nr. 1407/2014,
Beneficiari directi/indirecti (grup tinta)
4.1. Beneficiari directi
Beneficiarii directi - Fermierii autorizati (PFA, Societati comerciale, Intreprinderi individuale), care detin in proprietate sau in folosinta o exploatare agricola , incadrata in categoria de ferma mica, pentru fermele cuprinse intre 4000-7999 SO avand ca si domeniu principal agricultura (cultura mare si sau legumicultura), combinate cu alte domenii agricole sau zootehnice
4.2. Beneficiarii indirecti
Beneficiarii indirecti- familia si alti locuitori de pe teritoriul GAL, cu care se intra in relatii contractuale
5.Tip de sprijin (conform art. 67 din Reg. (UE) nr.1305/2013)
Sume forfetare , in functie de tipul de investitie/ dimensiunea fermei
6.Tipuri de actiuni eligibile si neeligibile
6.1 Actiuni eligibile
Planul de afaceri trebuie sa includa si detalii privind investitiile care se vor realiza pentru conformitatea cu standardele comunitare, modernizarea si dezvoltarea exploatareii, astfel: - construirea si/sau modernizarea cladirilor utilizate pentru productia agricola la nivel de ferma, incluzandu-le si pe cele pentru protectia mediului; - achizitionarea de tractoare noi, combine de recoltat, masini, utilaje, instalatii, echipamente si accesorii, echipamente si software specializate; - achizitionarea de teren pentru activitati agricole.
6.2 Actiuni neeligibile

<p>Cheltuielile neeligibile generale sunt:</p> <p>cheltuielile cu achizitionarea de bunuri si echipamente "second hand";</p> <ul style="list-style-type: none"> • cheltuieli efectuate inainte de semnarea contractului de finantare a proiectului cu exceptia: costurilor generale definite la art 45, alin 2 litera c) a R (UE) nr. 1305 / 2013 care pot fi realizate inainte de depunerea cererii de finantare; • cheltuieli cu achizitia mijloacelor de transport pentru uz personal si pentru transport persoane; • cheltuieli cu investitiile ce fac obiectul dublei finantari care vizeaza aceleasi costuri eligibile; • in cazul contractelor de leasing, celelalte costuri legate de contractele de leasing, cum ar fi marja locatorului, costurile de refinantare a dobanzilor, cheltuielile generale si cheltuielile de asigurare; • cheltuieli neeligibile in conformitate cu art. 69, alin (3) din R (UE) nr. 1303 / 2013 si anume: a. dobanzi debitoare, cu exceptia celor referitoare la granturi acordate sub forma unei subventii pentru dobanda sau a unei subventii pentru comisioanele de garantare; b. achizitionarea de terenuri neconstruite si de terenuri construite, cu exceptia terenurilor agricole; c. taxa pe valoarea adaugata, cu exceptia cazului in care aceasta nu se poate recupera in temeiul legislatiei nationale privind TVA-ul sau a prevederilor specifice pentru instrumente financiare. • toate codurile CAEN si grupele care nu fac parte din categoria de activitati eligibile
<p>7. Conditii de eligibilitate</p> <p>Proiectul sa se implementeze pe teritoriul GAL</p> <p>Solicitantul trebuie sa se incadreze in categoria de beneficiari directi eligibili</p> <p>Investitiile sa se faca in conformitate cu planul urbanistic general daca e cazul</p> <p>Investitiile sa se incadreze in codurile CAEN eligibile , conform conditiilor impuse beneficiarilor directi</p> <p>Investitia sa indeplineasca standardele de mediu dupa implementare</p> <p>Inceperea implementarii planului de afaceri, in termen de maxim 9 luni de la data deciziei de acordare a ajutorului</p>
<p>8. Criterii de selectie</p> <p>Vor fi selectate cu prioritate proiectele care puncteaza urmatoarele:</p> <p>Relevanta proiectului pentru masura si strategie, abordarea de jos in sus si anume: - max 20 puncte</p> <p>Complementaritatea proiectului, abordarea de jos in sus - max. 20 puncte</p> <p>○ <i>Solicitantul a mai depus un proiect pe una din masurile M3/6A, M4/6B, din cadrul SDL - 20 puncte</i></p> <p>○ <i>Solicitantul demonstreaza că beneficiaza direct de pe urma altui proiect depus pe una din masurile M3/6A, M4/6B in cadrul actualei SDL, în derulare sau finalizat- 15 puncte</i></p> <p><i>Solicitantul demonstreaza că beneficiaza indirect (în calitate de furnizor sau client constant, demonstrat cu precontracte, al unui titular de investitie) de pe urma altui proiect depus pe una din masurile M3/6A, M4/6B in cadrul actualei SDL, în derulare sau finalizat- 10 puncte</i></p> <p>Proiecte care cuprind activitati care sprijina protectia mediului. 20 puncte</p> <p>Crearea de locuri de munca - max -20 puncte (2 puncte pentru fiecare loc de munca creat si mentinut pe o perioada de 5 ani, de la implementarea planului de afaceri)</p> <p>Proiecte derulate de femei/ tineri cu varsta pana in 40 de ani la data depunerii proiectelor -20 puncte</p> <p>Capacitatea inovativa a proiectului 10 puncte</p> <p>Diploma de studiu in domeniul de activitate a proiectului- max 10 puncte</p> <p>Diploma de studiu in domeniul de activitate a proiectului - 10 puncte</p> <p>Adeverinta ca a urmat cursuri de formare profesionala (sau echivalent) in domeniul de</p>

implementare a proiectului - 5 puncte
9. Sume aplicabile si rata sprijinului
Valoarea maxima eligibila nerambursabila/ proiect 15000 euro Intensitatea sprijinului :
<ul style="list-style-type: none"> 15.000 euro pentru 3 ani, pentru proiectele care se adreseaza fermelor mici <p>Suma alocata- Pentru aceasta masura se vor aloca 150000 de euro 150.000 euro fonduri FEADR si 30.000 euro fonduri EURI</p> <p>Conform art.19 (5) din Reg (UE) nr. 1305/2013, ”sprijinul se acordă în cel puțin două rate pe o perioadă de maximum cinci ani. Ratele pot fi degresive. Plata ultimei rate, în temeiul alineatului (1) litera (a) punctele (i) și (ii), este condiționată de implementarea corectă a planului de afaceri”.</p>
10. Indicatori de monitorizare
Numarul de exploatatii agricole/ beneficiari sprijiniti - minim 10
Locuri de munca nou create- 0
Indicatori calitativi
Tip indicator
Cresterea calitatii managementului fermelor

Codul masurii	M2/2B
Denumirea masurii	Srijin forfetar pentru instalare de tineri pe teritoriul GAL
Tipul masurii	Srijin forfetar
1.Descrierea generala a masurii	
Justificare. Corelare cu analiza SWOT	
<p>Imbunatatirea si cresterea competitivitatii sectorului agricol prin promovarea instalarii tinerilor fermieri si sprijinirea procesului de modernizare si conformitate cu cerintele pentru protectia mediului, igiena si bunastarea animalelor, siguranta la locul de munca si imbunatatirea managementului exploatatii agricole prin reinnoirea generatiei sefilor acestora, fara cresterea populatiei active ocupate in agricultura reprezinta una din prioritatile de dezvoltare a GAL. Caracterul inovativ si atipic este dat de tipul de activitati care urmeaza a se desfasura si anume cultura mare.</p>	
1.2. Obiectivul de dezvoltare rurala al Reg(UE) 1305/2013	
Obiectiv 1- Favorizarea competitivitatii agriculturii	
1.3.Obiectivul specific local al masurii	
Instalarea de tineri fermieri care sa isi desfasoare activitatea in domeniul agricol si anume in : cultura mare, legumicultura, cresterea albinelor	
1.4. Contributie la prioritatea/prioritatile prevazute la art.5, Reg.(UE) nr.1305/2013	P2. Cresterea viabilitatii exploatatii si competitivitatii tuturor tipurilor de agricultura in toate regiunile si promovarea tehnologiilor agricole inovative si a gestionarii durabile a padurilor
1.6. Masura corespunde obiectivelor art. ... din Reg.(UE) nr.1305/2013	
- 19 din Reg (UE) nr. 1305/2013 : „ Dezvoltarea exploatatii si a intreprinderilor”	
1.7 Contributia la domeniile de interventie	
(2B) facilitarea intrarii in sectorul agricol a unor fermieri calificati corespunzator si, in special, a reinnoirii generatiilor	
1.8 Contributia la obiectivele transversale ale Reg.(UE) 1305/2013	
Masura contribuie la domeniile de inovare si mediu	
Proiectele selectate vor contribui la stimularea inovarii prin tipurile de investitii care urmeaza a se realiza si instalarea de tineri fermieri in domeniul agricol	
Masura contribuie si la obiectivul transversal de mediu, deoarece prin criteriile impuse se cere sa se faca dovada indeplinirii conditiilor de mediu	
1.9. Complementaritate cu alte masuri din SDL	
Complementaritate cu masurile: M3/ 6 A Infiintare si dezvoltare de activitati non- agricole pe teritoriul GAL (M1/ 2 A) . Sprijin forfetar pentru modernizarea fermelor de pe teritoriul GAL M4 /6B Infiintarea, modernizarea sau reabilitarea infrastructurii din interiorul localitatii si a infrastructurilor cu caracter social	
1.10 Sinergia cu alte masuri din SDL	
(M1/ 2 A) . Sprijin forfetar pentru modernizarea fermelor de pe teritoriul GAL	

Valoarea adaugata a masurii
Masura contribuie la cresterea numarului de tineri agricultori care incep pentru prima oara o activitate agricola ca sefi de exploatare si incurajarea tinerilor fermieri de a realiza investitii.
Trimiteri la alte acte legislative
<ul style="list-style-type: none"> Legislatia nationala si europeana cu incidenta in tanarului fermier, a intreprinderilor comerciale, agricultura Ghidurile solicitantului din PNDR 2014-2020 Reg. (UE) 1303/2013 , Reg. (UE) 1305/2013, Reg. (UE) nr. 1407/2014,
Beneficiari directi/indirecti (grup tinta)
4.1. Beneficiari directi Beneficiarii directi -Tineri fermieri, (persoana fizica inregistrata si autorizata) in conformitate cu definitia prevazuta la art.2 din R(UE) nr 1305/2013, care se instaleaza ca unic sef al exploatareii agricole, pentru fermele cuprinse intre 8000 - 40000 SO, care desfasoara activitatea principala in sectorul cultura mare si/sau legumicultura
4.2. Beneficiarii indirecti Beneficiari indirecti- familia si alti locuitori de pe teritoriul GAL, cu care se intra in relatii contractuale
Tip de sprijin (conform art. 67 din Reg. (UE) nr.1305/2013)
Sume forfetare , in functie de tipul de investitie/ dimensiunea fermei
Tipuri de actiuni eligibile si neeligibile
<p>Tipuri de actiuni eligibile</p> <p>Planul de afaceri trebuie sa includa si detalii privind investitiile care se realizeaza pentru conformitatea cu standardele comunitare, modernizarea si dezvoltarea exploatareii, astfel:</p> <ul style="list-style-type: none"> construirea si/sau modernizarea cladirilor utilizate pentru productia agricola la nivel de ferma, incluzandu-le si pe cele pentru protectia mediului; achizitionarea de tractoare noi, combine de recoltat, masini, utilaje, instalatii, echipamente si accesorii, echipamente si software specializat; achizitionarea de teren pentru activitati agricole. <p>6.2 Actiuni neeligibile</p> <p>Cheltuielile neeligibile generale sunt:</p> <ul style="list-style-type: none"> cheltuielile cu achizitionarea de bunuri si echipamente "second hand"; cheltuieli efectuate inainte de semnarea contractului de finantare a proiectului cu exceptia: costurilor generale definite la art 45, alin 2 litera c) a R (UE) nr. 1305 / 2013 care pot fi realizate inainte de depunerea cererii de finantare; cheltuieli cu achizitia mijloacelor de transport pentru uz personal cheltuieli cu investitiile ce fac obiectul dublei finantari care vizeaza aceleasi costuri eligibile; in cazul contractelor de leasing, celelalte costuri legate de contractele de leasing, cum ar fi marja locatorului, costurile de refinantare a dobanzilor, cheltuielile generale si cheltuielile de asigurare; cheltuieli neeligibile in conformitate cu art. 69, alin (3) din R (UE) nr. 1303 / 2013 si anume: a. dobanzi debitoare, cu exceptia celor referitoare la granturi acordate sub forma

<p>unei subventii pentru dobanda sau a unei subventii pentru comisioanele de garantare; b. achizitionarea de terenuri neconstruite si de terenuri construite; c. taxa pe valoarea adaugata, cu exceptia cazului in care aceasta nu se poate recupera in temeiul legislatiei nationale privind TVA-ul sau a prevederilor specifice pentru instrumente financiare.</p>
<p>Conditii de eligibilitate</p>
<p>Proiectul sa se implementeze pe teritoriul GAL Solicitantul trebuie sa se incadreze in categoria de beneficiari directi Investitiile sa se faca in conformitate cu planul urbanistic general Investitiile sa se incadreze in codurile CAEN eligibile . Investitia va indeplini conditiile de mediu Inceperea implementarii a planului de afaceri, in termen de maxim 9 luni de la data deciziei de acordare a ajutorului</p>
<p>Criterii de selectie</p>
<p>Vor fi selectate cu prioritate proiectele care: - proiectele care includ actiuni de protectia mediului. (practici agricole traditionale, culturi verzi, agricultura ecologica, etc.); -40 puncte -Proiecte derulate de femei -30 puncte -Diploma de studii in domeniul de activitate al proiectului - max30 puncte astfel: Diploma de studii superioare in domeniu de activitate al proiectului - 30 puncte Dipoma de studii medii in domeniul de activitate al proiectului - 15 puncte Diploma de studii gimnaziale/ adeverinta ca a urmat cursuri de formare profesionala (sau echivalent) in domeniul de implementare a proiectului - 10 puncte</p>
<p>9. Sume aplicabile si rata sprijinului</p>
<p>La stabilirea sumei alocate si a intensitatii sprijinului s-a tinut cont de urmatoarele : - valoarea maxima nerambursabila a unui proiect de 40.000 euro, pentru un numar maxim de 40.000 SO - de tipul de proiecte rezultate in urma analizei teritoriului si de specificul acestora - de categoria de beneficiari eligibili si importanta proiectelor pentru teritoriu - obiectivul principal si prioritate (prioritatea2, este considerata prioritate secundara) Intensitatea sprijinului: 40.000 euro pentru proiectele care se adreseaza tinerilor fermieri impartiti astfel: 75% din quantumul sprijinului la incheierea deciziei de finantare; 25% din quantumul sprijinului se va acorda cu conditia implementarii corecte a planului de afaceri, fara a se depasi trei ani Dimensiunea unei ferme trebuie sa fie cuprinsa intre 8000 - 40000 SO. Ajutorul nerambursabil se va acorda astfel: - pentru fermele cuprins intre 8000 - 40000 se vor aloca 40.000 euro</p>
<p>Suma alocata- Pentru aceasta masura se vor aloca -160.000 de euro<u>160.000 euro</u> <u>fonduri FEADR si 40.000 euro fonduri EURI</u></p>
<p>10. Indicatori de monitorizare</p>
<p>Numarul de exploatatii agricole/ beneficiari sprijiniti - minim 3</p>
<p>Locuri de munca nou create- minim 3</p>
<p>Indicatori calitativi</p>

Tip indicator
Cresterea calitatii managementului fermelor

Codul masurii	M3/6A
Denumirea masurii	Infiintare si dezvoltare de activitati non- agricole pe teritoriul GAL
Tipul masurii	Investitii /servicii
1.Descrierea generala a masurii	
Justificare. Corelare cu analiza SWOTT	Aceasta masura urmareste dezvoltarea sectorului economic al teritoriului, tinand cont de lipsa ofertei de servicii pentru populatie, si incurajarea folosirii resurselor locale. Economia teritoriului se bazeaza in special pe microintreprinderi, acestea reprezentand peste 50% din numarul total al societatilor comerciale. Principala problema a acestora consta in numarul nivelului redus al veniturilor obtinute din activitati non-agricole, (cu exceptia comertului) se impune necesitatea crearii si dezvoltarii de microintreprinderi care vor revitaliza economia rurala prin crearea de locuri de munca pentru populatia in sectorul non-agricol si cresterea veniturilor acesteia. Sprijinul vizat prin aceasta masura se adreseaza micro-intreprinderilor precum si intreprinderilor mic care doresc sa desfasoare o activitate economica devenind antreprenori.
1.2. Obiectivul de dezvoltare rurala al Reg(UE) 1305/2013	Obiectiv 3: Obtinerea unei dezvoltari teritoriale echilibrate a economiilor si comunitatilor rurale, inclusiv crearea si mentinerea de locuri de munca
1.3.Obiectivul specific local al masurii	Infiintarea si dezvoltarea de microintreprinderi si intreprinderi mici prin realizarea de investitii in domeniul non-agricol precum si crearea si mentinerea de locuri de munca
1.4. Contributie la prioritatea/prioritatile prevazute la art.5, Reg.(UE) nr.1305/2013	P6. Promovarea incluziunii sociale, a reducerii saraciei si a dezvoltarii economice in zonele rurale
1.6. Masura corespunde obiectivelor art. ... din Reg.(UE) nr.1305/2013	
- art 19 din Reg (UE) nr. 1305/2013 : „ Dezvoltarea exploatatiiilor si a intreprinderilor””	
1.7 Contributia la domeniile de interventie	
6A „Facilitarea diversificarii, a infiintarii si a dezvoltarii de intreprinderi mici, precum si crearea de locuri de munca”	
Contributia la obiectivele transversale ale Reg.(UE) 1305/2013	Caracterul inovativ consta in tipul de proiecte care urmeaza a se realiza, deoarece toate cladirile care se vor realiza prin aceste proiecte vor fi prevazute cu spatii / lucrari speciale care vor veni in sprijinul persoanelor cu dizabilitati/batrani/ femei insarcinate sau copiii. Incurajarea colectarii selective a deseurilor va conduce indeplinirea obiectivelor transersvale de mediu.

1.9. Complementaritate cu alte masuri din SDL	
Complementaritate cu masurile: - M2/ 2B Sprijin forfetar pentru instalare de tineri pe teritoriul GAL - M1/ 2 A . Sprijin forfetar pentru modernizarea fermelor de pe teritoriul GAL - M5/ 6B Masura privind integrarea minoritatilor pe teritoriul GAL - M4 /6B Infiintarea, modernizarea sau reabilitarea infrastructurii din interiorul localitatii si a infrastructurilor cu caracter social	
1.10 Sinergia cu alte masuri din SDL	
M5/ 6B Masura privind integrarea minoritatilor pe teritoriul GAL M4 /6B Infiintarea, modernizarea sau reabilitarea infrastructurii din interiorul localitatii si a infrastructurilor cu caracter social	
Valoarea adaugata a masurii	
Masura contribuie la: Dezvoltarea durabila a economiei prin incurajarea activitatilor non-agricole. - cresterea numarului de angajati -crearea de noi intreprinderi sau dezvoltarea acestora	
Trimiteri la alte acte legislative	
<ul style="list-style-type: none"> • Legislatia nationala si europeana cu incidenta in muncii, societatilor comerciale, Codul fiscal • Ghidurile solicitantului din PNDR 2014-2020 • Reg. (UE) 1303/2013 , Reg. (UE) 1305/2013, Reg. (UE) nr. 1407/2014, 	
Beneficiari directi/indirecti (grup tinta)	
4.1. Beneficiari directi	Societati comerciale de tip microintreprinderi, intreprinderi mici, II, PFA
4.2. Beneficiarii indirecti	Locuitorii localitatii
Tip de sprijin (conform art. 67 din Reg. (UE) nr.1305/2013)	
Rambursarea costurilor eligibile suportate si platile efectiv Plati in avans, cu conditia consituirii unei garantii bancare sau a unei garantii echivalente corespunzatoare procentului de 100% din valoarea avansului, numai in cazul proiectelor de investitii.	
Tipuri de actiuni eligibile si neeligibile	
6.1 Tipuri de actiuni eligibile a. Lucrari de constructii pentru infiintare, modernizare sau reabilitare investitiilor care conduc la realizarea unor activitati conform codurilor CAEN eligibile b. Achizitionarea de bunuri in vederea dotarii obiectivelor eligibile c. Achizitionarea de servicii de consultanta, proiectare , dirigenție de santier, taxe, in limitele stabilite de lege necesare in elaborarea si implementarea proiectelor declarate eligibile si selectate d. realizarea de studii si cercetari in vederea realizarii de investitii si obtinerea de acreditari e. alte documentatii pentru obtinerea avizelor 6.2 Actiuni neeligibile Cheltuielile neeligibile generale sunt: <ul style="list-style-type: none"> • cheltuielile cu achizitionarea de bunuri si echipamente "second hand"; • cheltuieli efectuate inainte de semnarea contractului de finantare a proiectului cu exceptia: 	

costurilor generale definite la art 45, alin 2 litera c) a R (UE) nr. 1305 / 2013 care pot fi realizate inainte de depunerea cererii de finantare;

- cheltuieli cu achizitia mijloacelor de transport pentru uz personal
- cheltuieli cu investitiile ce fac obiectul dublei finantari care vizeaza aceleasi costuri eligibile;
- in cazul contractelor de leasing, celelalte costuri legate de contractele de leasing, cum ar fi marja locatorului, costurile de refinantare a dobanzilor, cheltuielile generale si cheltuielile de asigurare;

Codurile CAEN care nu fac parte din categoria codurilor CAEN ELIGIBILE si codurile de CAEN care privesc in mod direct comerțul

- cheltuieli neeligibile in conformitate cu art. 69, alin (3) din R (UE) nr. 1303 / 2013 si anume: a. dobanzi debitoare, cu exceptia celor referitoare la granturi acordate sub forma unei subventii pentru dobanda sau a unei subventii pentru comisioanele de garantare; b. achizitionarea de terenuri neconstruite si de terenuri construite; c. taxa pe valoarea adaugata, cu exceptia cazului in care aceasta nu se poate recupera in temeiul legislatiei nationale privind TVA-ul sau a prevederilor specifice pentru instrumente financiare.

Conditii de eligibilitate

Solicitantul trebuie sa se incadreze in categoria beneficiarilor directi eligibili;
Solicitantul sa se incadreze in regula de minimis si sa fi obtinut profit din exploatare in ultimul an fiscal. Aceasta conditie se va considera indeplinita pentru solicitantii care sunt infiintati cu cel mult un an inainte de depunerea cererii de finantare

Obiectivul trebuie sa se incadreze in cel putin unul dintre tipurile de activitati sprijinite

Proiectul trebuie sa se incadreze in PUG si sa se realizeze pe teritoriul GAL

Investitia trebuie sa incadreze in codurile CAEN eligibile :

Grupa 13 Fabricarea produselor textile

Grupa 14 Fabricarea articolelor de imbracaminte

Grupa 16 Prelucrarea lemnului, fabricarea produselor din lemn si pluta, cu exceptia mobilei; fabricarea articolelor din paie si din alte materiale vegetale impletite

Grupa 25 Industria constructiilor metalice si a produselor din metal, exclusiv masini, utilaje si instalatii

Grupa 27 Fabricarea echipamentelor electrice

Grupa 31 Fabricarea de mobile

Grupa 33 Repararea, intretinerea si instalarea masinilor si echipamentelor

Grupa 38 Colectarea, tratarea si eliminarea deseurilor, activitati de recuperare a materialelor reciclabile

Clasa F - Constructii

Cod CAEN 5530 - Parcuri pentru rulote, campinguri si tabere

Cod CAEN 5520 Facilitati de cazare pentru vacante si perioade de scurta durata

Grupa 56 Restaurante si alte activitati de servicii de alimentatii

Grupa 75- Activitati veterinare

Grupa 81- Activitati de peisagistica pentru birouri

Grupa 86 Activitati referitoare la sanatatea umana

Grupa 93- Activitati sportive, recreative si distractive

Grupa 95 Reparatii de calculatoare , de articole personale si de uz gospodaresc

Grupa 96 Alte activitati de servicii

Grupa 58 Activitati de editare

<p>Grupa 82 Activitati de secretariat, servicii suport si alte activitati de servicii prestate in principal de intretinere</p> <p>Grupa 452 Intretinerea si repararea autovehiculelor</p> <p>Grupa 71 Activitati de arhitectura si inginerie; activitati de testari si analiza tehnica</p> <p>CAEN2223 - fabricarea articolelor din material plastic pentru constructii</p> <p>CAEN2312 - Prelucrarea si fasonarea sticlei plate</p> <p>CAEN 2512 - Fabricarea de usi si ferestre din metal</p> <p>Constructiile realizate trebuie sa aiba cel putin o facilitate pentru unul din grupurile vulnerabile (persoane cu dizabilitati/ batrani/ femei insarcinate/ copii)</p> <p>Investitiile realizate sau modernizate sa fie prevazute cu posibilitatea colectarii selective a deseurilor</p>
Criterii de selectie
<p>Vor fi selectate cu prioritate proiectele care:</p> <p>Proiecte inovative- 20 puncte</p> <p>Realizarea de investitii pentru protectia mediului (cu exceptia celei obligatorii conform criteriilor de eligibilitate)-15 puncte</p> <p>Angajarea de personal din categoriile vulnerabile - maxim 40 p (cate 10 puncte pentru fiecare persoana din categoria vulnerabile angajata)</p> <p>Proiecte derulate de femei/ tineri pana in 40 de ani- 25 puncte</p>
9. Sume aplicabile si rata sprijinului
<p>La stabilirea sumei alocate si a quantumului acesteia s-a tinut cont de urmatoarele :</p> <ul style="list-style-type: none"> - valoarea maxima nerambursabila a unui proiect de 200.000 euro. - de tipul de proiecte rezultate in urma analizei teritoriului si de specificul acestora - de categoria de beneficiari eligibili si importanta proiectelor pentru teritoriu - obiectivul principal si prioritate (prioritatea 6, este principala prioritate) <p>Intensitatea sprijinului :</p> <p>Suma alocata - Pentru aceasta masura se vor aloca euro - 401.458 euro <u>401.458 euro fonduri FEADR si 45.479,10 euro fonduri EURI</u></p> <p>- 90% pentru toate activitatile care urmeaza a se desfasura</p>
10. Indicatori de monitorizare
Numar de locuri de munca - 4
Indicatori calitativi
Tip indicator
Cresterea numarului de investitii in domeniul non- agricol
Crearea si dezvoltarea de microintreprinderi si intreprinderi mici

Codul masurii	M4/6B
Denumirea masurii	Infiintarea, modernizarea sau reabilitarea infrastructurii din interiorul localitatii si a infrastructurilor cu caracter social
Tipul masurii	Investitii
1.Descrierea generala a masurii	
Justificare. Corelare cu analiza SWOTT	Pentru dezvoltarea unei regiuni,imbunatatirea infrastructurii fizice de baza in spatiul rural conduce la imbunatatirea serviciilor publice de baza pentru populatia rurala.
1.2. Obiectivul de dezvoltare rurala al Reg(UE) 1305/2013	Obiectiv 3: Obtinerea unei dezvoltari teritoriale echilibrate a economiilor si comunitatilor rurale
1.3.Obiectivul specific local al masurii	Incurajarea dezvoltarii locale in zonele rurale
1.4. Contributie la prioritatea/prioritatile prevazute la art.5, Reg.(UE) nr.1305/2013	P6. Promovarea incluziunii sociale, a reducerii saraciei si a dezvoltarii economice in zonele rurale
1.6. Masura corespunde obiectivelor art. ... din Reg.(UE) nr.1305/2013	
- art 20 din Reg (UE) nr. 1305/2013 „ Servicii de baza si reinoirea satelor in zonele rurale”	
1.7 Contributia la domeniile de interventie	
6B- Incurajarea dezvoltarii locale in zonele rurale	
Contributia la obiectivele transversale ale Reg.(UE) 1305/2013	Masura contribuie la inovare si protectia mediului Proiectele selectate vor contribui la stimularea inovarii prin tipurile de investitii care urmeaza a se realiza, in special a celor cu caracter social. De asemenea, contribuie la obiectivul de mediu prin incurajarea investitiilor care conduc la o colectare selectiva a deseurilor si a altor lucrari de mediu.
1.9. Complementaritate cu alte masuri din SDL	
Complementaritate cu masurile : M5/ 6B Masura privind integrarea minoritatilor pe teritoriul GAL M3/ 6 A Infiintare si dezvoltare de activitati non- agricole pe teritoriul GAL M2/2B Sprijin forfetar pentru instalare de tineri pe teritoriul GAL	
1.10 Sinergia cu alte masuri din SDL	
M5/ 6B Masura privind integrarea minoritatilor pe teritoriul GAL M3/ 6 A Infiintare si dezvoltare de activitati non- agricole pe teritoriul GAL	
Valoarea adaugata a masurii	
Masura contribuie la:	

Infiintarea , modernizarea sau reabilitarea mai multor tipuri de infrastructura din interiorul localitatilor , inclusiv a infrastructurii de tip social	
Trimiteri la alte acte legislative	
<ul style="list-style-type: none"> • Legislatia nationala si europeana cu incidenta in domeniul proiectelor de investitii in infrastructura • Ghidurile solicitantului din PNDR 2014-2020 • Reg. (UE) 1303/2013 , Reg. (UE) 1305/2013, Reg. (UE) nr. 1407/2014, 	
Beneficiari directi/indirecti (grup tinta)	
4.1. Beneficiari directi	Comunele, ADI, ONG-uri, Organizatii de cult
4.1. a. Beneficiari eligibili directi pentru infrastructura de tip social:	<p>-Autoritatile locale cu responsabilitati in domeniu, in parteneriat cu actorii sociali relevanti (prin actori cu expertiza relevanta se intelege acei actori care vor fi implicati in derularea uneia/unora dintre actiunile 1-5 si care contribuie in mod direct la atingerea indicatorilor de realizare/de rezultat solicitati prin prezenta cerere de propuneri de proiecte)</p> <p>-Furnizori de servicii sociale in conditiile legii</p> <p>Pentru masurile cu specific educational este obligatoriu parteneriatul cu unitati scolare locale/Inspectoratul Scolar Judetean din judetul de provenienta al comunitatii marginalizate aflate in risc de saracie si excluziune sociala.</p>
4.2. Beneficiarii indirecti	Locuitorii de pe teritoriul localitatii, Societatile comerciale, Instructiile publice
Tip de sprijin (conform art. 67 din Reg. (UE) nr.1305/2013)	
Rambursarea costurilor eligibile suportate si platite efectiv Plati in avans, cu conditia constituirii unei garantii bancare sau a unei garantii echivalente corespunzatoare procentului de 100% din valoarea avansului.	
Tipuri de actiuni eligibile si neeligibile	
<p>Tipuri de actiuni eligibile</p> <p>Conform obiectivelor si prioritatilor pe teritoriul GAL pot fi realizate urmatoarele investitii:</p> <ul style="list-style-type: none"> - crearea si modernizarea infrastructurii fizice de baza (drumuri comunale, retele publice de apa, de alimentare cu gaz, statii de transfer pentru deseuri, canalizare,); - crearea si dezvoltarea serviciilor de baza pentru populatia din teritoriu (spatii publice de recreere, cladiri publice, sisteme de productie si furnizare de energie din surse regenerabile, infrastructura educationala, achizitionarea de utilaje si echipamente, asezaminte culturale); -investitii in diferite tipuri si forme de infrastructura sociala -investitii pentru dotarea serviciilor de urgenta -investitii in infrastructura de supraveghere publica a localitatilor <p>Investitiile noi sau cele care prevad modernizare, reabilitarea cladirilor publice, vor avea obligatoriu prevazute si investitii cu caracter social care sa contribuie in mod direct la crearea de conditii pentru unele categorii din cele incadrate la grupurile vulnerabile (femei, batrani, persoane cu dizabilitati, copii)</p> <p>In vederea realizarii acestor tipuri de actiuni sunt considerate ca si eligibile urmatoarele tipuri de cheltuieli:</p> <ol style="list-style-type: none"> Lucrari de constructii pentru infiintare, modernizare sau reabilitare infrastructurii Achizitionarea de bunuri (utilaje cu montaj, fara montaj si dotari) si montajul acestora in vederea dotarii obiectivelor eligibile 	

<p>c. Achizitionarea de servicii de consultanta, proiectare , dirigentie de santier, taxe, in limitele stabilite de lege necesare in elaborarea si implementarea proiectelor declarate eligibile si selectate</p> <p>d. realizarea de studii si cercetari in vederea realizarii de investitii si obtinerea de acreditari</p> <p>e. alte documentatii pentru obtinerea avizelor</p> <p>6.2 Actiuni neeligibile</p> <p>Cheltuielile neeligibile generale sunt:</p> <ul style="list-style-type: none"> • cheltuielile cu achizitionarea de bunuri si echipamente "second hand"; • cheltuieli efectuate inainte de semnarea contractului de finantare a proiectului cu exceptia: costurilor generale definite la art 45, alin 2 litera c) a R (UE) nr. 1305 / 2013 care pot fi realizate inainte de depunerea cererii de finantare; • cheltuieli cu achizitia mijloacelor de transport pentru uz personal • cheltuieli cu investitiile ce fac obiectul dublei finantari care vizeaza aceleasi costuri eligibile; • in cazul contractelor de leasing, celelalte costuri legate de contractele de leasing, cum ar fi marja locatorului, costurile de refinantare a dobanzilor, cheltuielile generale si cheltuielile de asigurare; • cheltuieli neeligibile in conformitate cu art. 69, alin (3) din R (UE) nr. 1303 / 2013 si anume: a. dobanzi debitoare, cu exceptia celor referitoare la granturi acordate sub forma unei subventii pentru dobanda sau a unei subventii pentru comisiunile de garantare; b. achizitionarea de terenuri neconstruite si de terenuri construite; c. taxa pe valoarea adaugata, cu exceptia cazului in care aceasta nu se poate recupera in temeiul legislatiei nationale privind TVA-ul sau a prevederilor specifice pentru instrumente financiare. • Nu se vor finanta infrastructuri de tip rezidential
<p>7. Conditii de eligibilitate</p> <p>Solicitantul trebuie sa se incadreze in categoria beneficiarilor directi eligibili;</p> <p>Obiectivul trebuie sa se incadreze in cel putin unul dintre tipurile de activitati sprijinite</p> <p>Proiectul trebuie sa se incadreze in PUG si sa se realizeze pe teritoriul GAL</p> <p>Investitia trebuie sa incadreze in categoria de investitii eligibile</p> <p>Investitiile realizate în cladiri noi sau modernizate sa fie prevazute cu posibilitatea colectarii selective a deseurilor</p> <p>Beneficiarii trebuie sa demonstreze ca poate asigura sustenabilitatea proiectului din surse proprii sau alte surse de finantare. (de ex. Obiectivul specific 5.2 din cadrul POCU)</p> <p>Solicitantul va prezenta obligatoriu planul cu privire la combaterea segregarii.</p>
<p>8. Criterii de selectie</p> <p>Vor fi selectate cu prioritate proiectele care vor primi punctajul cel mai mare. Se va puncta:</p> <p>Relevanta proiectului pentru masura si strategie, abordarea de jos in sus si anume: - max30 puncte</p> <p>Complementaritatea proiectului, abordarea de jos in sus - max. 30 puncte</p> <p>o Solicitantul a mai depus un proiect pe una din masurile M5/6B, M3/6A, M2/2B din cadrul SDL - 30 puncte</p> <p>o Solicitantul demonstreaza că beneficiaza direct de pe urma altui proiect depus pe una din masurile M5/6B, M3/6A, M2/2B in cadrul actualei SDL, în derulare sau finalizat- 20 puncte</p> <p>Solicitantul demonstreaza că beneficiaza indirect (în calitate de furnizor sau client constant, demonstrat cu precontracte, al unui titular de investitie) de pe urma altui proiect depus pe una din masurile M5/6B, M3/6A, M2/2B in cadrul actualei SDL, în derulare sau finalizat- 15 puncte</p> <p>Realizarea de investitii pentru protectia mediului (cu exceptia celor obligatorii conform criteriilor de eligibilitate)-20 puncte</p>

Numarul de locuitori deserviti -max 30 puncte (cate 5 puncte pentru fiecare 2000 de persoane arondate)	
Investitii cu caracter social-20 puncte	
9. Sume aplicabile si rata sprijinului	
La stabilirea sumei alocate si a cuantumului acesteia s-a tinut cont de urmatoarele : <ul style="list-style-type: none"> - valoarea maxima nerambursabila a unui proiect de 80.000 euro. - de tipul de proiecte rezultate in urma analizei teritoriului si de specificul acestora - de categoria de beneficiari eligibili si importanta proiectelor pentru teritoriu - obiectivul principal si prioritate (prioritatea 6, este principala prioritate) 	
Intensitatea sprijinului :	
Sume alocate- Pentru aceasta masura se vor aloca euro -1.131.002,391.506.917,26 euro fonduri FEADR	
Pentru operatiunile generatoare de venit cu utilitatea publica- 100% din valoarea eligibila a proiectului	
Pentru operatiunile negeneratoare de venit -100% din valoarea eligibila a proiectului	
10. Indicatori de monitorizare	
Populatia care beneficiaza de servicii/ infrastructuri imbuntatite -minim 8500	
Indicatori calitativi	
Tip indicator	
Cresterea calitatii vietii populatiei locale	
Cresterea calitatii vietii persoanele defavorizate social	
Codul masurii	M5/6B
Denumirea masurii	Masura privind integrarea minoritatilor pe teritoriul GAL
Tipul masurii	Servicii
1.Descrierea generala a masurii	
Justificare. Corelare cu analiza SWOTT	<i>In urma analizei SWOT si a analizei teritoriului, s-a constatat ca teritoriul are o problema din punct de vedere a integrarii minoritatilor locale in comunitate. Principalele doua probleme ale acestor minoritati sunt din punct de vedere al natalitatii (varsta la care devin parinti este foarte mica) si al abandonului scolar. Caracterul inovativ al acestei masuri este acela ca prin proiect se doreste instruirea tinerilor cu privire la avantajele urmarii unei forme de invatamant .</i>
1.2. Obiectivul de dezvoltare rurala al Reg(UE) 1305/2013	Obiectiv 3: Obtinerea unei dezvoltari teritoriale echilibrate a economiilor si comunitatilor rurale, inclusiv crearea si mentinerea de locuri de munca
1.3.Obiectivul specific local al masurii	Actiuni de informare cu privire la avantajele scolarizarii tinerilor
1.4. Contributie la prioritatea/prioritatile	P6. Promovarea incluziunii sociale, a reducerii saraciei si a dezvoltarii economice in zonele rurale

prevazute la art.5, Reg.(UE) nr.1305/2013	
1.6. Masura corespunde obiectivelor art. 5 din Reg.(UE) nr.1305/2013	
-	
1.7 Contributia la domeniile de interventie	
6B- Incurajarea dezvoltarii locale in zonele rurale	
Contributia la obiectivele transversale ale Reg.(UE) 1305/2013	Contribuie la obiectul transversal de inovare, prin specificul activitatii care urmeaza a se realiza
1.9. Complementaritate cu alte masuri din SDL	
Complementaritate cu masurile: M4/ 6B Infiintarea, modernizarea sau reabilitarea infrastructurii din interiorul localitatii si a infrastructurilor cu caracter social M3/ 6 A Infiintare si dezvoltare de activitati non- agricole pe teritoriul GAL	
1.10Sinergia cu alte masuri din SDL	
M3/ 6 A Infiintare si dezvoltare de activitati non- agricole pe teritoriul GAL M4/ 6B Infiintarea, modernizarea sau reabilitarea infrastructurii din interiorul localitatii si a infrastructurilor cu caracter social	
Valoarea adaugata a masurii	
Masura contribuie la: Integrarea minoritatilor in comunitatea locala , eliminandu-se treptat efectul de segregare si excluziune sociala.	
Trimiteri la alte acte legislative	
<ul style="list-style-type: none"> • Legislatia nationala si europeana cu privire la minoritati • Ghidurile solicitantului din PNDR 2014-2020 • Reg. (UE) 1303/2013 , Reg. (UE) 1305/2013, Reg. (UE) nr. 1407/2014, 	
Beneficiari directi/indirecti (grup tinta)	
4.1. Beneficiari directi	ONG, Societati comerciale care au ca si obiect de activitate, consilierea
4.2. Beneficiarii indirecti	Minoritatile de pe teritoriul GAL, Locuitorii de pe teritoriul GAL
Tip de sprijin (conform art. 67 din Reg. (UE) nr.1305/2013)	
Rambursarea costurilor eligibile suportate si platite efectiv	
6.Tipuri de actiuni eligibile si neeligibile	
6.1 Tipuri de actiuni eligibile -Cheltuieli cu materiale de promovare , mape (care contin pliante/creioane/ pixuri/ rechizite), masa/ sau alte materile si obiecte necesare activitatii de consiliere/ suport pentru indrumarea si incurajarea copiilor sa nu abandoneze scoala - pentru un numar minim de 250 persoane -Contravaloare tarif pentru lectorii si specialistii care realizeaza aceste activitati	
6.2 Actiuni neeligibile Cheltuielile neeligibile generale sunt:	

<ul style="list-style-type: none"> • cheltuielile cu achiziționarea de bunuri și echipamente "second hand"; • cheltuieli efectuate înainte de semnarea contractului de finanțare a proiectului cu excepția: costurilor generale definite la art 45, alin 2 litera c) a R (UE) nr. 1305 / 2013 care pot fi realizate înainte de depunerea cererii de finanțare; • cheltuieli cu achiziția mijloacelor de transport pentru uz personal • cheltuieli cu investițiile ce fac obiectul dublei finanțări care vizează aceleași costuri eligibile; • în cazul contractelor de leasing, celelalte costuri legate de contractele de leasing, cum ar fi marja locatorului, costurile de refinanțare a dobânzilor, cheltuielile generale și cheltuielile de asigurare; • cheltuieli neeligibile în conformitate cu art. 69, alin (3) din R (UE) nr. 1303 / 2013 și anume: a. dobânzi debitoare, cu excepția celor referitoare la granturi acordate sub forma unei subvenții pentru dobânda sau a unei subvenții pentru comisioanele de garantare; b. achiziționarea de terenuri neconstruite și de terenuri construite; c. taxa pe valoarea adăugată, cu excepția cazului în care aceasta nu se poate recupera în temeiul legislației naționale privind TVA-ul sau a prevederilor specifice pentru instrumente financiare.
Condiții de eligibilitate
Solicitantul trebuie să se încadreze în categoria beneficiarilor direcți eligibili; Obiectivul trebuie să se încadreze în cel puțin unul dintre tipurile de activități sprijinite Furnizorul de consiliere/îndrumare detine competențele necesare pentru desfășurarea activităților de consiliere în domeniul solicitat.
Criterii de selecție
Vor fi selectate cu prioritate proiectele care îndeplinesc cel mai bine următoarele criterii: Relevanța proiectului pentru măsură și strategie, abordarea de jos în sus și anume: - max 55 puncte Complementaritatea proiectului, abordarea de jos în sus - max. 55 puncte ○ Solicitantul a mai depus un proiect pe una din măsurile M4/6B din cadrul SDL - 55 puncte ○ Solicitantul demonstrează că beneficiază direct de pe urma altui proiect depus pe una din măsurile M4/6B în cadrul actualei SDL, în derulare sau finalizat - 30 puncte Solicitantul demonstrează că beneficiază indirect (în calitate de furnizor sau client constant, demonstrat cu precontracte, al unui titular de investiție) de pe urma altui proiect depus pe una din măsurile M4/6B în cadrul actualei SDL, în derulare sau finalizat - 20 puncte Numărul de persoane informate - max 30 puncte, 15 puncte / 125 persoane informate Organizația să aibă experiență în astfel de activități - 15 puncte
9. Sume aplicabile și rata sprijinului
La stabilirea sumei alocate și a cuantumului acesteia s-a ținut cont de următoarele: - valoarea maximă nerambursabilă a unui proiect va fi de 3000 euro. - tipul de proiecte rezultate în urma analizei teritoriului și de specificul acestora - puterea economică a beneficiarilor acestei măsuri și valoarea adăugată adusă de măsură teritoriului - obiectivul stabilit și prioritatea (prioritatea 6 este considerată prioritate principală) Intensitatea sprijinului: 100% nerambursabil Suma alocată - Pentru această măsură se vor aloca 3000 de euro
10. Indicatori de monitorizare
Populația care beneficiază de servicii/ infrastructuri îmbunătățite - minim 250

Indicatori calitativi
Tip indicator
Actiuni de informare

Capitolul VI: Descrierea complementaritatii si /sau contributiei la obiectivele altor strategii relevante (nationale, sectoriale, regionale, judetene etc.)

Masurile SDL contribuie la realizarea obiectivelor si din alte strategii relevante pentru teritoriu:

- PROGRAMUL NATIONAL DE DEZVOLTARE RURALA 2014-2020,
- STRATEGIA DE DEZVOLTARE ECONOMICO-SOCIALA A JUDETULUI DOLJ,
- STRATEGIA DE DEZVOLTARE A ROMANIEI.
- STRATEGIA NATIONALA PENTRU DEZVOLTARE REGIONALA 2014-2020
- PLANUL DE DEZVOLTARE REGIONALA SV OLTENIA,

Activitatile propuse de catre GAL se inscriu in directiile anterior mentionate, contribuind in mod direct la implementarea acestora. Activitatea de consiliere contribuie la dezvoltarea localitatilor de pe teritoriul GAL, acest lucru contribuind intr-o maniera directa la atingerea obiectivelor mentionate in Programul de Dezvoltare Rurala 2014-2020.

Masurile din cadrul SDL se afla in complementaritate cu masuri din Strategia de Dezvoltare Economico-Sociala Dolj (SDES Dolj) deoarece in cadrul obiectivelor specifice propuse se afla construirea/modernizarea infrastructurii de tip drum (drumuri comunale, drumuri de exploatare agricola), dezvoltarea infrastructurii support pentru mediul de afaceri si agricultura, incurajarea antreprenoriatului prin investitii non-agricole, infiintarea spatiilor de productie si servicii.

Strategia de Dezvoltare locala propusa se incadreaza in prioritatile Strategiei de dezvoltare teritoriala a Romaniei, care este documentul programatic pe termen lung prin care este conturata viziunea de dezvoltare a teritoriului national pentru orizontul de timp 2035 unde sunt stabilite obiective de dezvoltare, masuri, actiuni si proiecte concrete la nivel teritorial

Strategia de Dezvoltare Teritoriala promoveaza:

- asigurarea unei echipari adecvate a teritoriului, capabila sa consolideze rolul Romaniei ca actor regional economic important in zona de sud-est a Europei
- cresterea calitatii vietii locuitorilor Romaniei prin asigurarea unor spatii de calitate
- cresterea atractivitatii zonelor rurale si valorificarea potentialului unic si specific de dezvoltare
- protejarea patrimoniului natural si cultural si valorificarea identitatii teritoriale
- asigurarea unui cadru de cooperare si coordonare a strategiilor si politicilor sectoriale ancorat in dinamicile teritoriale nationale

Strategia Nationala pentru Dezvoltare Regionala 2014-2020, prin priotatile :

- PRIORITATEA REGIONALA 1: Cresterea competitivitatii economice a regiunii
- PRIORITATEA REGIONALA 2. Modernizarea si dezvoltarea infrastructurii regionale
- PRIORITATEA REGIONALA 4. Dezvoltare rurala durabila si modernizarea agriculturii si a pescuitului
- PRIORITATEA REGIONALA 5. Dezvoltarea resurselor umane in sprijinul unei ocupari durabile si a incluziunii sociale
- PRIORITATEA REGIONALA 6. Protectia mediului si cresterea eficientei energetice

PLANUL DE DEZVOLTARE REGIONALA SV OLTENIA, cu priotatile:

- PRIORITATEA REGIONALA 1: Cresterea competitivitatii economice a regiunii
- PRIORITATEA REGIONALA 2. Modernizarea si dezvoltarea infrastructurii regionale
- PRIORITATEA REGIONALA 4. Dezvoltare rurala durabila si modernizarea agriculturii si a pescuitului
- PRIORITATEA REGIONALA 5. Dezvoltarea resurselor umane in sprijinul unei ocupari durabile si a incluziunii sociale
- PRIORITATEA REGIONALA 6. Protectia mediului si cresterea eficientei energetice

CAPITOLUL VII - Descrierea planului de actiune

Calendarul estimativ de activitati

Pentru implementarea Strategiei de Dezvoltare Locala, se vor urmari urmatoarele obiective si actiuni:

OBIECTIVE URMARITE	ACTIUNI PREVAZUTE	CALENDAR ESTIMATIV	RESPONSABIL ACTIVITATE	INDICATORI DE MONITORIZARE	PROCEDURA DE RAPORTARE / EVALUARE
ANIMAREA TERITORIULUI GAL	1.1 Realizarea achizitiilor necesare	SEM I-SEM VII	GAL	Dosare de achizitie	Contracte
	1.2 Actiuni de animare		Firma prestoare-, angajati GAL	Materiale publicitare	Minute, procese verbale
	1.3 Angajare angajati GAL		Conducere GAL	Angajati	Contracte de munca
APELURI DE SELECTIE	Lansare apeluri de selectie- se vor lansa cu prioritate masurile care au ca si obiectiv infrastructura sociala	SEM II-SEM VII	Angajati GAL	Apeluri de selectie	Anunturi
Evaluare si selectie proiecte	Conformitatea proiectelor	SEM II-SEM VIII	Firma prestoare, angajati	Conf. proiecte	Fisa de conformitate
	Eleigibilitatea proiectelor		Firma prestoare	Evaluare proiecte	Fisa de evaluare
	Selectia proiectelor		Firma prestoare si CS de selectie	Selectie proiecte	Fisa de selectie, raport de selectie
Monitorizare, Evaluare SDL	Monitorizare activitate GAL	SEM I-SEM XV	Angajati GAL	Stadiul implementare strategiei Urmarirea graficului de implementare	<i>Rapoarte de progres Rap. de activitate Cereri de plata Acte adit.strategi e</i>
	Monitorizare proiecte beneficiari		Angajati GAL - firma prestatoare	Stadiul implementare proiectelor	Conformitate cereri de plata

	auditare		Firma prestatoare	Auditare proiecte	Rapoarte de audit
--	----------	--	-------------------	-------------------	-------------------

Pentru finantarea acestora, Asociatia GAL JIU- ROMANATI va obtine fonduri din mai multe surse si anume:

- Cheltuieli de functionare in conformitate cu bugetul SDL
- Donatii si sponsorizari
- Cotizatii
- Ale proiecte si imprumuturi

Detaliere activitati

-Activitatea de animareLa nivelul teritoriului Grupului de Actiune Locala Jiu-Romanati vor avea loc actiuni de animare sustinute de animatorul socio-educativ angajat al GAL-ului, sub indrumarea managerului GAL. Managerul va coordona intreaga activitate a Grupului de Actiune Locala Jiu-Romanati, atat sub aspect organizatoric, cat si al respectarii procedurilor de lucru. Pe parcursul acestor actiuni de animare se vor culege informatii care pot sta la baza eventualelor modificari ale SDL ce se vor cere ulterior.

-Apelul de selectieAsociatia Grupul de Actiune Locala Jiu-Romanati isi propune sa realizeze primul apel pentru proiecte in al doilea semestru de la semnarea deciziei de finantare. Vor fi efectuate apeluri de proiecte pentru fiecare masura, pana ce se vor epuiza sumele aferente fiecarei masuri. Dupa ce apelul va fi aprobat de catre Consiliul Director, se va asigura diseminarea informatiei in teritoriu prin intermediul afiselor ce vor fi afisate la avizierul fiecarei primarii si prin intermediul pliantelor ce vor fi disponibile la sediul fiecarei primarii de pe teritoriul Grupului de Actiune Locala. De asemenea, personalul primariilor vor fi instruiti sa directioneze potentialii beneficiari catre GAL, in vederea cererii de informatii.

-Organizarea procesului de verificare si decizia asupra proiectelor depuse

Verificarea conformitatii si eligibilitatii proiectelor se va externaliza catre o firma specializata in astfel de servicii.Rapoartele primite de la firma de consultanta se vor centraliza, ierarhiza si prezenta catre Comitetul de Selectie.Comitetul de Selectie va verifica indeplinirea criteriilor de conformitate , eligibilitate si selectie stipulate in apelul de selectie si prezenta tuturor documentelor solicitate, validand rapoartele de selectie si dispunand publicarea acestor documete.

Monitorizarea proiectelor, evidenta , verificarea cererilor de plata si a datelor furnizate de catre beneficiari cat si monitorizarea activitatii GAL.

Monitorizarea implementarii proiectului se va face pe intreaga perioada de implementare a acestuia si cuprinde :

- Monitorizarea activitatii GAL si monitorizarea proiectelor beneficiarilor GAL, prin prisma documentelor depuse de acestia

Monitorizarea activitatii GAL in primul semestru de implementare a SDL consta in urmarirea implementarii strategiei, incadrarea in indicatorii de monitorizare, urmarirea lansarii apelurilor de proiecte si a altor rapoarte conform cererii de finantare. Se preconizeaza ca in primul semestru GAL va depune prima cerere de plata. Motiv pentru care avem nevoie de auditarea cheltuielilor de catre un furnizor acreditat.

Activitatile vor avea la baza un manual de proceduri care va fi intocmit de catre un colectiv de experti cu experienta in implementarea si monitorizarea proiectelor finantate din fonduri europene si va contine:

- Proceduri de evaluare si selectie a proiectelor depuse

- Proceduri de monitorizare, evaluare si control privind implementarea proiectelor

Principalele cheltuieli pentru implementarea strategiei vor fi necesare pentru acoperirea urmatoarelor tipuri de cheltuieli: salarii, financiar contabil, audit, consumabile, deplasari, tiparituri, consultanti , evenimente de promovare si informare, SSM+Medicina muncii, publicitate mass media, utilitati, telefonie,internet, posta si curierat, doatari cu calculatoare/ laptop,copiator, birotica,autoturism, instruire angajati GAL, precum si alte cheltuieli necesare implementarii Strategiei.

Sarcinile organizatiei	Tipul activitatii	Responsabil/Mod de indeplinire
Consolidarea capacitatii actorilor locali relevanti de a dezvolta si implementa operatiunile, inclusiv promovarea capacitatilor lor de management al proiectelor	Activitati de animare	Animator , director prin activitatile de animare
Conceperea unei proceduri de selectie nediscriminatorii si transparente si a unor criterii obiective in ceea ce priveste selectarea operatiunilor, care sa evite conflictele de interese, care garanteaza ca cel putin 51% din voturile privind deciziile de selectie sunt exprimate de parteneri care nu au statutul de autoritati publice si permite selectia prin procedura scrisa;	Apeluri de selectie	expert monitorizare, comitet de selectie
Asigurarea, cu ocazia selectiunii operatiunilor, a coerenței cu strategia de dezvoltare locala plasata sub responsabilitatea comunitatii, prin acordarea de prioritate operatiunilor in functie de contributia adusa la atingerea obiectivelor si tintelor strategiei;	Apel de selectie	Animator , director prin activitatile de animare
Pregatirea si publicarea de cereri de propuneri sau a unei proceduri permanente de depunere de proiecte, inclusiv definirea criteriilor de selectie	Activitati de animare/ Apel de selectie	Animator -director
Primirea si evaluarea cererilor de finantare	Evaluarea si selectia proiectelor	Secretar pentru primirea inregistrare si responsabili externalizati-pentru evaluare
Primirea si verificarea conformitatii cererilor de plata depuse	Monitorizare	Secretar pentru primirea inregistrare si responsabili externalizati-pentru evaluare
Selectarea operatiunilor, stabilirea cuantumului contributiei si prezentarea propunerilor catre organismul responsabil pentru verificarea finala a eligibilitatii inainte de aprobare	Apel de selectie	director, secretar
Monitorizarea implementarii strategiei de dezvoltare locala plasate sub responsabilitatea comunitatii si a operatiunilor sprijinite si efectuarea de activitati specifice de evaluare in legatura cu strategia respectiva	Monitorizare	Expertul cu monitorizare

CAPITOLUL VIII: Descrierea procesului de implicare a comunitatilor locale in elaborarea strategiei

La nivelul teritoriului Grupului de Actiune Locala Jiu-Romanati s-au realizat urmatoarele tipuri de activitati:

- a) Activitati de animare in fiecare UAT partener.
 - b) Oragnizarea grupurilor de lucru
 - c) 3 activitati de consultare

- a) Activitatile de animare s-au sustinut in fiecare UAT partener: Amarastii de Jos, Amarastii de Sus, Apele Vii, Bratovoiesti, Castranova, Celaru, Daneti, Diosti, Dobrotesti, Ghindeni, Marsani, Rojiste, Teasc si au participat un numar de 125 de persoane, reprezetanti ai sectorului public privat si reprezentanti ai societatii civile de pe teritoriul GAL Jiu-Romanati. In cadrul intalnirilor s-au propus masuri inovative si atipice, s-au prezentat masurile din cadrul Programului National de Dezvoltare Rurala 2014-2020 si s-au discutat necesitatile specifice fiecarei comunitati partener. Delegatii Grupului de Actiune Locala Jiu-Romanati au cules datele necesare prin chestionarea participantilor, folosind chestionare adresate facarui tip de reprezentant: public, privat sau societate civila.

- b) Activitatile de consultare au avut loc la sediul Grupului de Actiune Locala si au participat un numar de 87 de persoane, acestia fiind parteneri in Grupul de Actiune Locala Jiu-Romanati. In cadrul intalnirilor de consultare s-au preluat propunerile discutate in cadrul grupurilor de lucru si s-au discutat variantele de buget ale masurilor din cadrul SDL. In cadrul dezbaterilor au iesit in evidenta opiniile sectorului public, privat si ale societatii civile. Discutiile au fost ineractive si creative, si s-au dezvoltat pe baza propunerilor Grupurilor de Lucru.

- c) Grupurile de lucru au avut ca participanti reprezentanti ai sectorului public, privat si societate civila, acestia fiind parteneri ai Grupului de Actiune Locala participand in numar de 29 persoane. In cadrul grupurilor de lucru s-au identificat problemele si nevoile de finantare pentru fiecare sector in parte, s-au propus masurile de finantare si s-a discutat bugetul aferent SDL. Grupurile de lucru au ajutat la indentificarea prioritatilor pentru promovarea proiectelor.

CAPITOLUL IX - Organizarea viitorului GAL - Descrierea mecanismelor de gestionare, monitorizare, evaluare si control a strategiei

ART.1. Adunarea generala.

Adunarea generala reprezinta organul de conducere al Asociatiei si se structureaza pe trei colegii:

Colegiul Administratiei publice local;
Colegiul mediului economic;
Colegiul vietii asociative.

Adunarea generala este compusa din totalitatea membrilor Asociatiei.

Adunarea generala are urmatoarele atributii: aprobarea strategiei si a obiectivelor generale ale asociatiei/ GAL; aprobarea bugetului de venituri si cheltuieli si a situatiei financiare anuale; aproba anual lista membrilor Comitetului de Selectie; aproba criteriile de selectie a proiectelor in cadrul GAL; sa valideze propunerile de modificare a machetei financiare sau a planului de dezvoltare alegerea si revocarea membrilor Consiliului Director; alegerea si revocarea cenzorului sau a Comisiei de Cenzori; infiintarea de filiale; modificarea actului constitutiv si a statutului asociatiei; dizolvarea si lichidarea asociatiei; stabilirea destinatiei bunurilor ramase dupa lichidare;

Hotararile adunarii generale se iau cu majoritate simpla de voturi, fiecare membru avand dreptul la un singur vot. In caz de paritate, presedintele Asociatiei decide.

Hotararile luate de adunarea generala, in limitele legii, ale actului constitutiv si/sau ale statutului sunt obligatorii chiar si pentru asociatii care nu au luat parte la adunarea generala sau au votat impotriva

ART. 2. Consiliul Director -Consiliul Director este organul executiv al Asociatiei GRUPUL DE ACTIUNE LOCALA " JIU ROMANATI" si este compus dintr-un numar impar de membri, distribuiti in mod egal intre cele trei colegii, minimum trei si maximum 15. Presedintele conduce Consiliul Director si reprezinta asociatia in relatiile cu tertii.

Primul Consiliu Director este compus din 1 presedinte, 3 vicepresedinti, un secretar si 10 membri. Presedintele si cei trei vicepresedinti trebuie sa faca parte din colegii diferite.

ART. 3. Sedintele Consiliului director.-Consiliul Director se intruneste o data la trei luni si ori de cate ori este necesar, la convocarea presedintelui, adoptand decizii documente cu votul a cel putin jumatate plus unu din numarul membrilor sai;

Convocarea Consiliului Director se face cu cel putin cinci zile inaintea sedintelor iar in situatii care reclama urgenta cu cel putin 2 zile. Convocarea se face in scris, de catre presedinte, precizandu-se ordinea de zi, data, ora si locul desfasurarii sedintei;

Sedintele Consiliului Director sunt legal constituite daca este prezenta majoritatea membrilor. Sedintele sunt conduse de presedinte sau de vicepresedintele desemnat de acesta;

Deciziile luate de Consiliului Director se comunica si sunt obligatorii pentru toti membrii Asociatiei. Deciziile Consiliului Director se semneaza de catre presedinte, iar in lipsa acestuia de catre un vicepresedinte mandatat in acest sens. Lucrarile Consiliului Director sunt consemnate in procese verbale care se semneaza de catre presedinte si secretar. Acestea sunt intocmite prin grija compartimentului tehnic.

ART. 4. Atributiile Consiliului Director.-Consiliul Director asigura punerea in executare a hotararilor Adunarii generale. In exercitarea competentei sale, Consiliul Director: prezinta adunarii generale raportul anual de activitate, executia bugetara, situatia financiara anuala, proiectul bugetului de venituri si cheltuieli si proiectul programelor asociatiei; propune anual lista membrilor Comitetului de Selectie; aproba proiectele ce vor fi

finantate din axa LEADER, la propunerea Comitetului de selectie evalueaza periodic progresele inregistrate pentru a atinge obiectivele specifice intocmeste propunerile de modificare a machetei financiare sau a planului de dezvoltare analizeza rezultatele implementarii, in special din perspectiva realizarii obiectivelor fixate pe diferite masuri si evaluari intermediare; vegheaza la monitorizarea financiara a programului LEADER; analizeaza si aproba documentele de angajare si de plata care sunt transmise periodic organismului gestionar incheie acte juridice in numele si pe seama asociatiei; aproba organigrama si politica de personal ale asociatiei; aproba primirea de noi membri si hotaraste ridicarea calitatii de membru, la cererea celui in cauza sau la cererea a cel putin cinci membri ai asociatiei. Poate imputernici orice persoana, inclusiv persoane care nu au calitatea de membru al asociatiei, pentru a incheia acte juridice in numele si pe seama asociatiei sau pentru a indeplini orice alte atributii prevazute in statut sau stabilite de Adunarea Generala.;hotaraste schimbarea sediului Asociatiei.;indeplineste orice alte atributii stabilite de Adunarea generala.

Nu poate fi membru al Consiliului Director persoana care ocupa o functie de conducere in cadrul unei institutii publice, daca asociatia GAL JIU ROMANATI are ca scop sprijinirea activitatii acelei institutii publice.

Dispozitiile art. 5 se aplica in mod corespunzator si membrilor Consiliului Director. Deciziile Consiliului Director, contrare legii, actului constitutiv sau statutului asociatiei pot fi atacate in justitie, in conditiile prevazute la art. 4

Consiliul Director isi poate elabora un regulament intern de functionare.

Asociatia poate invita sistematic urmatoarele persoane sa asiste la reuniunile Consiliului Director:

presedintele Consiliului Judetean
 prefectul Judetului
 organismul gestionar

In vederea implementarii sarcinilor si obiectivelor Asociatiei se vor angaja cel putin 4 persoane:

- 1 Director GAL angajat 8 ore;
- 1 responsabil cu activitatea de implementare si monitorizare 4 ore;
- 1 animator - min. 4 ore;
- 1 secretar - min 4 ore.

Funcție	Sarcini/ calificare
Director GAL	Are rol de a coordona si organiza activitatile; - Intocmeste raportarile catre AFIR si MADR - aproba cererile de plata si rapoartarile in vederea rambursarilor cheltuielilor realizate de GAL; - semneaza alaturi de echipa de evaluare pe fisele de conformitate, eligibilitate si selectie -Asigura relatia cu AFIR si organele de conducere ale GAL; - semneaza alaturi de echipa de evaluare a cererilor de finantare/ cereri de plata; - coordoneaza echipa de animare; -urmareste implementarea si monitorizarea proiectului impreuna cu responsabilii de activitati; -Acorda sprijin in intocmirea de acte aditionale in vederea modificarii strategiei

	de dezvoltare locala; -Aproba procedurile de achizitie Studii: Studii superioare
Responsabil cu activitatea de implementare, monitorizare si evaluare	-Monitorizarea implementarii strategiei de dezvoltare locala ; -Aduce la cunostinta coordonatorului dificultatile intampinate in implementarea SDL; - realizeaza cererile de plata si rapoartele in vederea rambursarilor cheltuielilor realizate de GAL; - realizeaza actele atidionale in vederea modificarii strategiei de dezvoltare locala; - primeste si verifica cererile de plata din punct de vedere al conformitatii acestora, din partea beneficiarilor GAL; -urmareste progresul implementarii proiectelor -acorda sprijin in realizarea procedurilor de achizitie Studii: Studii superioare
Animator	-sa realizeze activitatile de animare in teritoriu singur sau impreuna cu restul echipei tehnice, in vederea promovarii actiunilor GAL -vizite in teritoriu; -tine legatura dintre GAL si locuitori; Realizarea si distribuirea materialelor necesare animarii si promovarii Studii : Studii medii
Secretar	-Tine evidenta materialelor transmise; -Primeste corepondenta; -Convoaca membrii pentru adunarile si intalnirile necesare la nivelul teritoriului GAL -acorda sprijin in realizarea procedurilor de achizitie Studii : Studii medii

Angajarea personalului se va efectua cu respectarea Codului Muncii, precum si a legislatiei cu aplicare in materia conflictului de interese

Restul activitatilor necesare functionarii in bune conditii a GAL (finaciar-contabil , audit, evaluare proiecte, juridic, ect) se vor externaliza catre societati care desfasoara astfel de activitati.

Sarcinile organizatiei	Responsabil/Mod de indeplinire
Consolidarea capacitatii actorilor locali relevanti de a dezvolta si implementa operatiunile, inclusiv promovarea capacitatilor lor de management al proiectelor	Animator, director prin activitatile de animare
Conceperea unei proceduri de selectie nediscriminatorii si transparente si a unor criterii obiective in ceea ce priveste selectarea operatiunilor, care sa evite conflictele de interese, care garanteaza ca cel putin 51% din voturile privind deciziile de selectie sunt exprimate de parteneri care nu au statutul de autoritati publice si permite selectia prin procedura scrisa;	expert monitorizare, comitet de selectie
Asigurarea, cu ocazia selectiunii operatiunilor, a coerenței cu strategia de dezvoltare locala plasata sub responsabilitatea comunitatii, prin acordarea de prioritate operatiunilor in functie de contributia adusa la atingerea obiectivelor si tintelor strategiei;	Animator, director prin activitatile de animare

Pregătirea și publicarea de cereri de propuneri sau a unei proceduri permanente de depunere de proiecte, inclusiv definirea criteriilor de selecție	Animator -director
Primirea și evaluarea cererilor de finanțare	Secretar pentru primirea înregistrare și responsabili externalizati-pentru evaluare
Primirea și verificarea conformității cererilor de plată depuse	Secretar pentru primirea înregistrare și responsabili externalizati-pentru evaluare
Selectarea operațiunilor, stabilirea cuantumului contribuției și prezentarea propunerilor către organismul responsabil pentru verificarea finală a eligibilității înainte de aprobare	director, secretar
Monitorizarea implementării strategiei de dezvoltare locală plasate sub responsabilitatea comunității și a operațiunilor sprijinite și efectuarea de activități specifice de evaluare în legătură cu strategia respectivă	Expertul cu monitorizare

ORGANIGRAMA

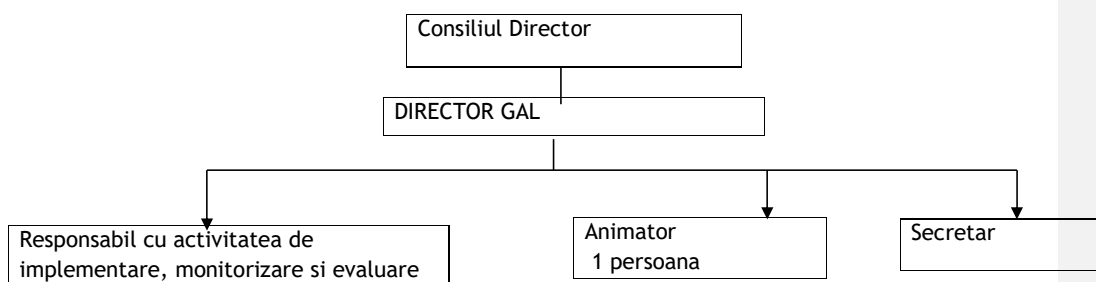

Monitorizarea, evaluarea și controlul implementat de Grupul de Acțiune Locală „JIU -ROMANATI” va presupune:

- Luarea operativă a deciziilor asupra implementării proiectului (sau depistarea problemelor);
- Efectuarea periodică de rapoarte referitoare la gestionarii proiectului;
- Executarea operativă și corectă a procedurilor de gestionare a resurselor;
- Monitorizarea și raportarea la timp despre realizările și rezultatele proiectului;

Monitorizarea include un mecanism prin intermediul caruia se va realiza:

- definirea conținutului tehnic al proiectului ce va fi implementat;
- definirea în detaliu a costurilor și a termenelor;
- identificarea, evaluarea și contracararea riscurilor în curs;
- determinarea responsabilităților și a circuitului informației și deciziei;
- conceperea și punerea în funcțiune a mijloacelor care permit controlul proiectului în derulare. Toate aceste elemente vor permite colectarea sistematică a datelor cu privire la activitățile desfășurate. Monitorizarea și evaluarea vor asigura implementarea efectivă și la timp a proiectului, managementul finanțelor publice, inclusiv administrarea adecvată a resurselor proiectului. În vederea aprobării rapoartelor de evaluare, în scopul efectuării plăților se va realiza auditul. Evaluarea activităților desfășurate în cadrul GAL se va orienta către conținutul Strategiei de dezvoltare și implementarea acestuia.

Capitolul X - Planul de finantare al strategiei

Alocarea financiara pentru componenta A va fi stabilita in functie de teritoriul acoperit (km²) - 985,37 Euro/km² si populatia totala la nivel de teritoriu - 19,84 Euro/locuitor. Valoarea aferenta cheltuielilor de functionare va fi de 20% din totalul componentei A, restul de 80% va fi alcatuit din resursele financiare alocate masurilor propuse in cadrul SDL dupa cum urmeaza:

In urma aprobarii Raportului privind distribuirea fondurilor aferente perioadei de tranzitie (FEADR si EURI) nr. 201178/08.06.2022 si a primirii notificarii nr. 201393/17.06.2022, in conformitate cu metodologia de calcul prevazuta in Ghidul Grupurilor de Actiune Locala pentru Implementarea Strategiilor de Dezvoltare Locala, versiunea 12, aprobat prin OMADR nr. 93 din 14.04.2022, Asociatia GAL Jiu Romanati beneficiaza de o suplimentare a alocarii SDL cu urmatoarele valori:

- 395.899,01 euro valoare FEADR
- 115.479,10 euro valoare EURI

Formatted: Bulleted + Level: 1 + Aligned at: 1,25 cm + Indent at: 1,88 cm

-Masurilor M3/6A, M4/6B, M5/6B, masuri ce contribuie la Prioritatea 6 - „Promovarea incluziunii sociale, a reducerii saraciei si a dezvoltarii economice in zonele rurale”, le va fi alocata suma de euro - ~~1.535.460,39~~1.911.375,26 euro fonduri FEADR si 45.479,10 euro fonduri EURI, ceea ce va reprezenta - ~~66,56%~~70.72% din totalul Componentei A.

Prioritatii 6 i s-a alocat mai bine de jumătate din valoarea Componentei A, deoarece in urma analizei diagnostic si a analizei SWOT, P6 impreuna cu domeniile sale de interventie 6A si 6B raspund celor mai stringente nevoi ale populatiei si teritoriului (modernizarea teritoriului si realizarea de activitati neagricole), considerandu-se astfel prioritate principala.

-Procentul de - ~~13,44%~~11.47% din totalul valorii componentei A va fi alocat masurilor M1/2A M2/2B, masuri care au ca si domeniu de activitate principal cel agricol. Aceste masuri contribuie la Prioritatea 2 - „Cresterea viabilitatii exploatatilor si a competitivitatii tuturor tipurilor de agricultura in toate regiunile si promovarea tehnologiilor agricole inovatoare si a gestionarii durabile a padurilor”, dar si la domeniile de interventie 2A - “Imbunatatirea performantei economice a tuturor exploatatilor agricole si facilitarea restructurarii si modernizarii exploatatilor, in special in vederea cresterii participarii pe piata si a orientarii spre piata, precum si a diversificarii activitatilor agricole” si 2B - „Facilitarea intrarii in sectorul agricol a unor fermieri calificati corespunzator si, in special, reinnoirii generatiilor”. Aceste doua masuri au ca scop mentinerea tinerilor pe teritoriul GAL, in scopul reducerii imbatranirii populatiei din teritoriul GAL și modernizarea fermelor mici.

La stabilirea procentului de alocare pe fiecare masura s-a tinut cont de impactul proiectelor asupra dezvoltarii zonei, de complexitatea acestora, de directiile principale ale strategiei, precum si de numarul potential de proiecte. S-a acordat prioritate proiectelor de interes social si amenajarilor din interiorul comunelor, deoarece s-a considerat ca acestea reprezinta baza pentru asigurarea unei infrastructuri si a unui climat propice pentru dezvoltarile ulterioare. Acest lucru a condus la urmatoarea alocare pe fiecare masura :

M1/2A - ~~150000~~150.000 euro fonduri FEADR si 30.000 euro fonduri EURI

M2/2B - euro - ~~160000~~160.000 euro fonduri FEADR si 40.000 euro fonduri EURI

M3/6A - euro - ~~401458~~401.458 euro fonduri FEADR si 45.479,10 euro fonduri EURI

M4/6B - euro - ~~1131002,39 Euro~~ 1.506.917,26 euro fonduri FEADR

M5/6B - 3000 Euro

Un procent in valoare de ~~20%~~ 17.08% va fi alocat cheltuielilor de functionare.

CAPITOLUL XI - Procedura de evaluare si selectie a proiectelor depuse in cadrul SDL

Evaluarea proiectelor se vor face de catre persoanele desemnate sub cele trei aspecte si anume : al conformitatii, al eligibilitatii si al selectiei.

Pasii de evaluarea a proiectelor sunt urmatoarii:

1. Primirea proiectelor si inregistrarea acestora la GAL
2. Evaluarea conformitatii in baza fisei de evaluare a conformitatii. Aceasta va cuprinde cel putin urmatoarele informatii: despre beneficiar si responsabilul legal, documentele obligatorii care trebuie sa fie anexate cererii de finantare. La finalizarea acestei etape se va realiza o fisa de conformitate care va fi semnata de catre toti cei implicati in acest proces.
3. Evaluarea eligibilitatii proiectului. In cadrul acestei etape se verifica daca beneficiarul GAL a respectat criteriile de eligibilitate impuse prin ghidul solicitantului, incadrarea corecta a investitiei in categoria celor eligibile, cat si incadrarea corecta a categoriilor de cheltuieli. La finalizarea acestei etape se va realiza o fisa de evaluare care va fi semnata de toti participantii la acest proces. Proiectele declarate eligibile vor trece in etapa urmatoare si anume la stabilirea punctajului in vederea selectarii proiectelor.
4. Selectia proiectelor se va tine cont de documentele justificative care conduc la indeplinirea fiecarui criteriu. In functie de punctajul obtinut, proiectele vor fi selectate sau nu. La finalul acestei etape se va realiza fisa de selectie, iar rezultatele vor fi trecute intr-un raport de selectie.
5. Raportul de selectie centralizeaza rezultatele obtinute de fiecare proiect depus. Acestea vor fi aduse la cunostinta Comitetului de Selectie, care le va verifica si valida.

Proiectele se vor intocmi in conformitate cu cerintele fisei masurii. Ca sa fie declarate conforme si eligibile solicitantul finantarii trebuie sa indeplineasca cerintele de conformitate si eligibilitate mentionate in cadrul Ghidului Solicitantului aferent fiecarei masuri, in vigoare la data lansarii apelului de selectie.

Raportul de selectie va fi validat de Comitetul de Selectie a proiectelor, care este format din 7 membri, dintre care: 3 din sectorul public si 4 parteneri privati, proveniti din randul agentilor economici si ai societatii civile.

Rezultatele selectiei proiectelor se vor afisa in termen de maxim 45 de zile de la inchiderea sesiunii de depunere. Beneficiarii care au depus proiecte la Secretariatul GAL vor fi notificati cu privire la rezultatul evaluarii, in scris. Raportul de selectie se va publica pe pagina web a GAL Jiu-Romanati. Solicitantii nemultumiti de rezultatul evaluarii si selectie vor putea depune la Secretariatul GAL Jiu-Romanati, in termen de 5 zile lucratoare de la primirea notificarii, respectiv 10 zile lucratoare de la afisarea pe site a raportului intermediar de selectie.

Tabel cu componenta Comitetului de Selectie

PARTENERI PUBLICI %		
Partener	Funcție în CS	Tip/ Observatii
COMUNA TEASC	MEMBRU	PUBLIC
COMUNA GHINDENI	MEMBRU	PUBLIC
COMUNA APELE VII	MEMBRU	PUBLIC
PARTENERI PRIVATI %		
Partener	Funcție în CS	Tip/ Observatii
S.C VALDINALEX S.R.L	MEMBRU	PRIVAT
S.C MARIOL IMPEX S.R.L	MEMBRU	PRIVAT
S.C AGRI-PAULIAN S.R.L	MEMBRU	PRIVAT
SOCIETATE CIVILA %		
Partener	Funcție în CS	Tip/ Observatii
ASOCIATIA PROPRIETARILOR PRIVATI PENTRU IMPADURIREA TERENURILOR NEPRODUCTIVE	MEMBRU	SOCIETATE CIVILA
PERSOANE FIZICE RELEVANTE (maxim 5%)		
Partener	Funcție în CS	Tip/ Observatii

Membri supleanți:

Parteneri publici: Comunele Celaru, Daneti, Rojiste

Parteneri privati: Cooperativa Agricola Castranova, S.C Vas Construct Exclusiv S.R.L, PFA Florescu Nicoleta Dorina

Societate civila: Societatea Agricola Amarastii de Sus

Comitetul de contestatie va fi format din 3 membri care nu au participat în etapele precedente de evaluare, verificare sau selectie a proiectului.

CAPITOLUL XII - Descrierea mecanismelor de evitare a posibilelor conflicte de interese conform legislatiei nationale

Pentru evitarea posibilelor conflicte de interese sunt incluse anumite reguli care stau la baza legislatiei nationale. Astfel, orice persoana care face parte din structurile de verificare a proiectelor, care este angajata in orice fel de relatie personala sau profesionala cu promotorul de proiect sau are interese profesionale sau personale in proiect , poate depune proiecte , cu obligatia de a prezenta o declaratie in scris in care sa explice natura relatiei sau interesul respectiv si nu poate participa la procesul de selectie a proiectelor.

(1) Conflictul de interese apare atunci cand membrul fondator sau angajatul GAL are un interes personal care influenteaza sau pare sa influenteze indeplinirea atributiilor sale oficiale cu imparialitate si obiectivitate.

(2) Interesele private ale membrul fondator sau angajatul GAL pot include un beneficiu pentru sine sau pentru familia sa, pentru rudele sale apropiate, pentru prieteni, pentru persoane sau organizatii cu care acesta a avut relatii politice sau de afaceri.

(3) Interesul personal se poate referi si la orice datorii pe care membrul fondator sau angajatul GAL le are fata de persoanele enumerate mai sus.

Pentru evitarea conflictului de interese se va tine cont de urmatoarele:

- Promovarea responsabilitatii individuale si a exemplului personal
- Angajatii GAL trebuie sa ia decizii si sa faca recomandari pe baza legislatiei si politici corespunzatoare si caracteristicilor fiecarui caz, fara sa ia in considerare castigul personal (adica sa fie "dezinteresati"). Corectitudinea procesului de luare a deciziilor oficiale, in special in aplicarea politicii la cazurile individuale, nu trebuie sa fie prejudiciata de preferintele religioase, profesionale, politice de partid, etnice, familiale sau alte preferinte sau angajamente ale factorului de decizie.
- Angajatul GAL nu trebuie sa caute, sa obtina sau sa accepte nici un fel de beneficiu incorect in vederea influentarii indeplinirii sau neindeplinirii sarcinilor sau responsabilitatilor de serviciu
- Angajatii GAL trebuie sa renunte sau sa restranga interesele personale care ar putea compromite deciziile oficiale la care participa.
- Angajatii GAL trebuie sa evite sa se implice ca persoane private in actiuni din care ar putea obtine un beneficiu incorect datorita 'informatiilor din interior' obtinute in timpul indeplinirii sarcinilor de serviciu daca aceste informatii nu sunt disponibile publicului larg si trebuie sa nu se foloseasca incorect de pozitia lor
- Angajatul GAL nu trebuie sa caute sa obtina beneficii incorecte datorita functiei publice sau pozitiei oficiale detinute anterior, inclusiv datorita informatiilor

privilegiate obtinute prin functia respectiva, in special atunci cand isi cauta un loc de munca sau o alta functie dupa ce nu mai detin functia publica.

- Sustinerea transparentei si controlului exercitat de catre organele abilitate